中国人口福利基金会
China Population Welfare Foundation

2025
年度报告
ANNUAL REPORT

全国5A级基金会

CHINA POPULATION
WELFARE
FOUNDATION





1987
-
2025



中国人口福利基金会

CHINA POPULATION WELFARE FOUNDATION

增进人口福利
促进家庭幸福

TO PROMOTE POPULATION WELFARE,
IMPROVE FAMILY WELL-BEING

CONTENTS 目录

01 关于我们

003 中国人口福利基金会简介
004 历任领导
005 机构设置
005 第七届理事会、第一届监事会
006 2025 年荣誉
007 党建引领 群团助力

02 人口家庭与老龄健康

010 幸福工程
011 母亲健康帮扶行动
011 “三下乡”活动
012 脆弱家庭帮扶
012 特殊家庭扶助
012 拾穗行动
014 营养早餐
014 “他乡的你”流动女性支持计划
015 “益”起看星空
015 幸福在他乡
015 生育支持
016 宝贝箱—幸福母婴计划
016 筑巢圆梦
016 幸福明天—新美妈妈
017 养育托育支持
017 玩乐处方
017 家长学校，养育未来
018 托育服务赋能支持项目
018 家庭成长计划
018 老龄健康守护
019 黄手环行动
019 营养敬老行动
020 腾讯社区养老项目
020 银龄安全守护

03 健康中国建设

022 健康知识普及行动
022 婴幼儿呼吸道健康科普项目
023 偏头痛大众疾病认知教育和倡导项目
023 健康指南针公益项目
024 关爱女性健康
025 健康生活方式促进行动
025 糖尿病及并发症患者教育
025 重大疾病防治行动
026 耐多药肺结核患者援助
026 肝健康慢病全程管理
026 爱你爱我艾检测
026 重点人群健康促进
026 慢病防控工程
027 妇女儿童关爱工程
027 医心守护儿童成长公益项目
027 健康家庭促进计划
028 “向阳而生”心理健康项目
028 科技创新与决策支持
028 医药科技创新与成果转化
028 政策研究与决策支持

04 医疗卫生强基

030 健康暖心工程
031 联心助医
031 基层能力提升行动
032 银龄药师行动
032 数智医联强基
032 乡村医生支持计划
032 安心工程

05 救助救援

034 大病救助
034 幸福微笑
035 手足畸形患儿救助项目
035 守护心肾·健帆同行公益项目
035 锐珂慈善
036 突发事件救助救援
036 自然灾害救助基金—驰援西藏地震

06 专项基金

038 北斗星空爱心基金
038 慈爱基金
038 肠胃健康基金
038 儿童哮喘行动计划专项基金
039 妇幼关爱基金
039 罕见病关爱基金
039 护航疾控基金
039 家庭发展基金
039 健康报公益基金
039 健康中国发展专项基金
039 老龄健康发展基金
039 美好家园养老基金
040 美生健康服务基金
040 善基金
040 生育关怀基金
040 生育友好基金
040 卫生健康援助基金
040 医学创新基金
040 益骑行基金
040 尊老爱幼家庭发展基金

07 国际合作与交流

041 国际合作与交流

08 大事记

043 大事记

09 合作伙伴

050 合作伙伴

10 社会影响

054 自媒体账号
055 媒体报道
056 2025 年明星志愿者

11 审计报告

057 审计报告

12 联系我们

065 联系我们

关于我们

CHINA POPULATION WELFARE FOUNDATION

中国人口福利基金会简介

1987 年 6 月 10 日，中国人口福利基金会成立于中南海西花厅，是国家卫生健康委直属和联系单位，也是业务主管社会组织。邓颖超、王首道、谷牧、何鲁丽、蒋正华、顾秀莲、王忠禹、李金华同志先后担任荣誉会长、会长。多次荣获民政部“全国先进社会组织”称号。2016 年 9 月，经民政部首批认定为慈善组织；2021 年跨入全国性 5A 级基金会行列；2022 年 9 月完成第七届理事会换届并成立第一届监事会。

全国5A级基金会

联合国经社理事会特别咨商地位



历任领导



邓颖超

创始人
首届名誉会长 (1987-1992)
六届全国政协主席



王首道

创始人
首届会长 (1987-1994)
五届全国政协副主席



谷 牧

第二届会长 (1994-1999)
国务院原副总理
七届全国政协副主席



何鲁丽

第三届会长、第四届名誉理事长、
第五届荣誉会长 (2000-2017)
第十届全国人大常委会副委员长



蒋正华

第五届荣誉会长 (2010-2017)
第九届全国人大常委会副委员长



顾秀莲

第五届、六届荣誉会长
(2017-2022)
第十届全国人大常委会副委员长



王忠禹

第五届会长 (2010-2017)
十届全国政协副主席



李金华

第六届会长 (2017-2022)
十一届全国政协副主席

机构设置

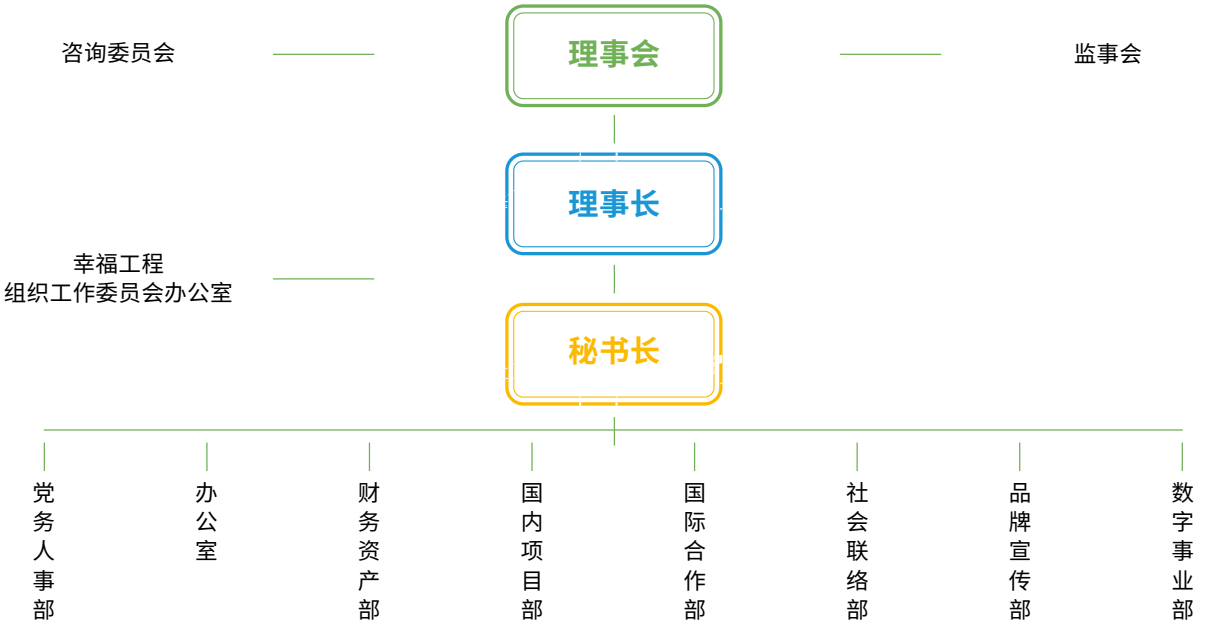

第七届理事会

理 事 长： 武家华

副理事长： 代涛、杨志媛

理　　事： 马广志、王东风、王振耀、代涛、邢悦、刘亭、纪颖、李志勇、李海峰、杨志媛、宋世琴、张绪东、阿旺慈诚加措、陈丽娜、武家华、贺丹、夏建国、葛燄、雷菊芳、谭红波（按姓氏笔画排序）

秘 书 长： 代涛

副秘书长： 甄文正、李晓林

第一届监事会

监 事 长： 周继军

监　　事： 孙婧、韩中华（按姓氏笔画排序）

2025年荣誉



中国人口福利基金会作为年度公益基金会
入选公益时报第九届中国公益年会
2024 中国公益年度记录



中国人口福利基金会荣获
2025 年中基透明指数
FTI 满分



中国人口福利基金会荣获中国
慈善家杂志“凝心聚益”2024
年度慈善盛典“年度榜样机构”



中国人口福利基金会荣获
微公益“2025 年度微博
影响力公募基金会”



中国人口福利基金会荣获中国
慈善家杂志“聚变之光”2025
年度慈善盛典“年度榜样机构”



中国人口福利基金会幸福工程荣获
中国慈善家杂志“奔流·女性公益
30+”女性公益优秀项目



中国人口福利基金会健康中国行动 — 关爱
女性健康公益科普活动荣获新京报善意回想
2025 公益致敬礼“年度影响力案例”



中国人口福利基金会黄手环行动荣获
南方周末 2025 筑梦者公益大会
“年度可持续项目”

党建引领 群团助力



2025 年，中国人口福利基金会党支部在国家卫生健康委党组和机关党委的领导下，始终坚持以习近平新时代中国特色社会主义思想为指导，学习贯彻党的二十大和二十届历次全会精神，认真开展深入贯彻中央八项规定精神学习教育。委党组、直属机关党委及各位领导始终高度重视基金会党建工作。委党组成员、驻委纪检监察组组长曲孝丽同志一行到基金会调研指导工作，看望广大干部职工，听取班子工作汇报并深入座谈交流，对基金会工作作出指示、提出要求。委直属机关党委、委党建工作第五督导组及业务指导司局领导对基金会党支部 2025 年度党员领导干部民主生活会、党建工作述职评议考核、综合督查和党建活动等工作给予悉心指导、全程把关，并给予充分肯定。支部工作坚持以高质量党建促高质量发展，推动党建与业务融合发展，按照围绕中心、服务大局，守正创新、传承发展，稳中求进、真抓实干的工作思路，各项工作有序推进，取得积极进展，中央和国家机关工委复查保留基金会“四强”党支部称号。

以习近平新时代中国特色
社会主义思想为指导

学习贯彻党的二十大和
二十届历次全会精神

认真开展深入贯彻中央
八项规定精神学习教育

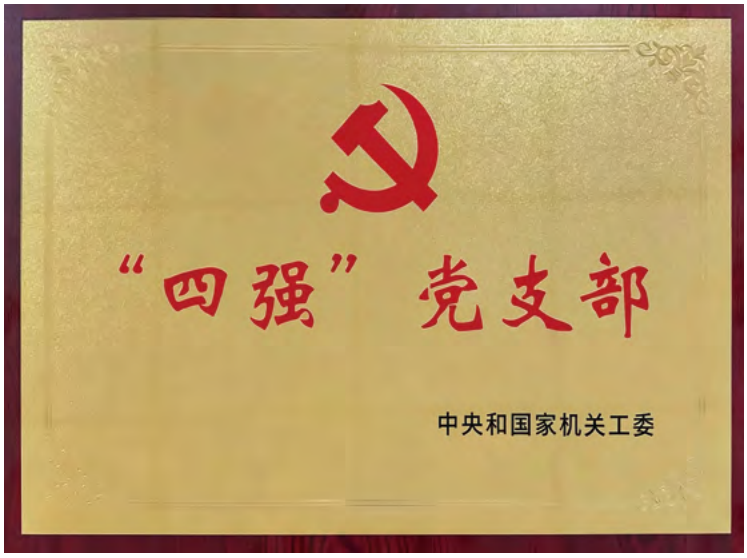

党支部持续规范“三会一课”、主题党日等组织生活开展，不断丰富党建工作内容与活动形式，先后与委人口家庭司、乡村振兴办等单位开展联学联建主题党日活动，进一步强化党员理论武装、凝聚工作合力。坚持党建带群建、群建促党建，充分发挥群团组织作用。工会常态化开展消费帮扶工作，丰富职工运动会等文体活动形式，凝聚发展合力，增进职工福祉；团支部扎实开展“关键小事”“根在基层”调研活动，常态化组织青年理论学习小组学习，充分激发青年队伍干事创业活力。











人口家庭与老龄健康

CHINA POPULATION WELFARE FOUNDATION

人口家庭与老龄健康领域以人口家庭发展和老龄健康服务为重点，积极响应生育支持政策体系和应对人口老龄化国家战略，通过幸福工程、脆弱家庭帮扶、生育支持、养育托育支持、老龄健康守护等项目，构建全周期、多层次的综合支持体系，持续增进家庭民生福祉，助力人口高质量发展。

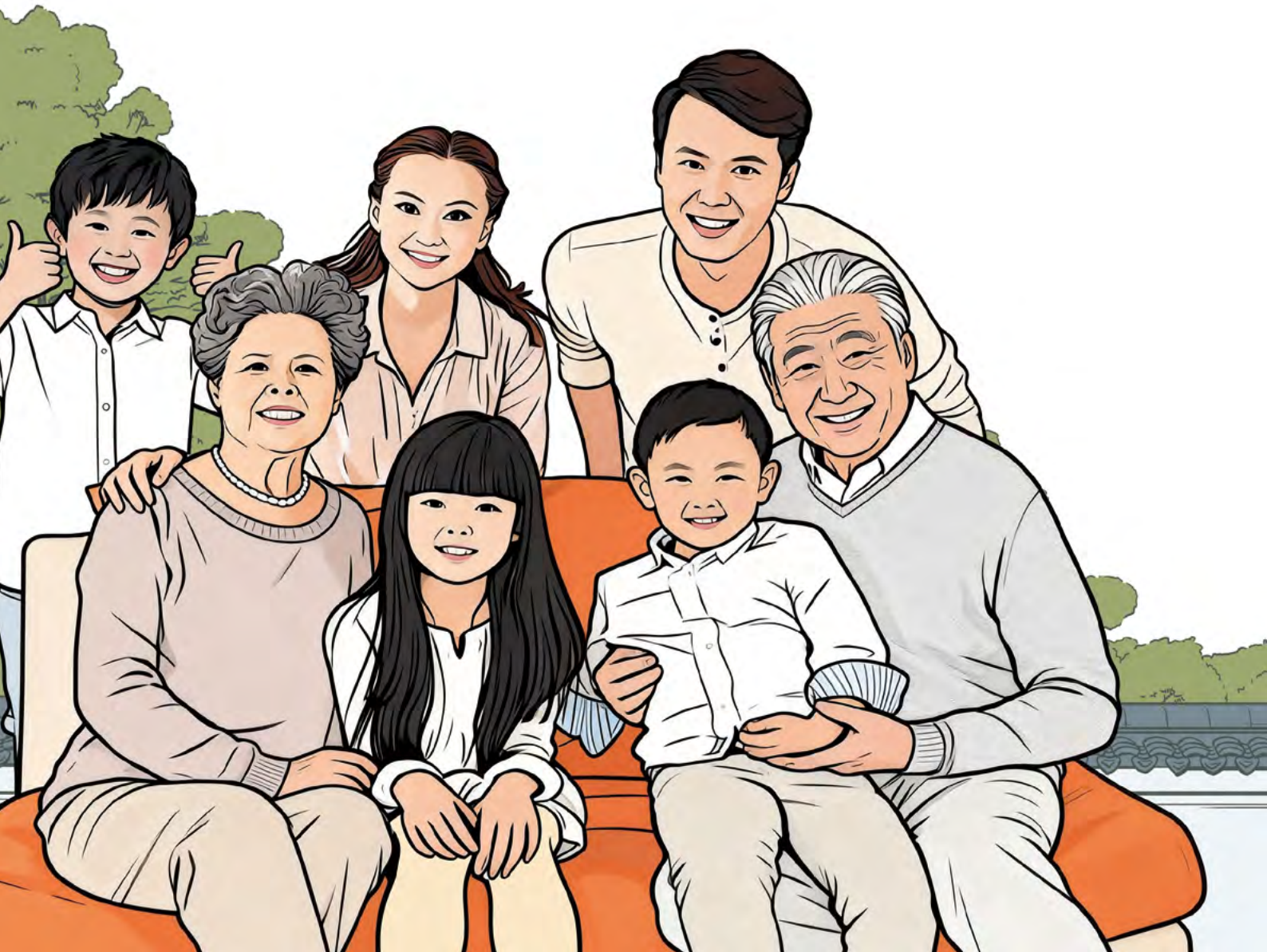

幸福工程



1995 年 2 月，在彭云、王光美等领导同志的倡导推动下，中国人口福利基金会、中国计划生育协会、原中国人口报社（现健康报社有限公司）联合发起了“幸福工程——救助贫困母亲行动”公益项目。项目以贫困母亲为救助对象，通过“小额资助、直接到人、滚动运作、劳动脱贫”运作模式，为贫困母亲的脱贫致富做了大量有益的工作，取得了显著成效。2020 年脱贫攻坚任务完成后，项目及时转型升级，提出“帮助困境母亲，建设幸福家庭”项目宗旨，确定了“扶弱济困、扶智赋能、扶助健康”帮扶内容。截至 2025 年底，项目已在 29 个省份的 973 个项目点开展过项目帮扶，累计投入资金 23.38 亿元帮扶困境母亲 36.51 万人，惠及人口 154.41 万人。先后荣获民政部“最具影响力慈善项目”、国务院扶贫开发领导小组“扶贫创新项目”称号等荣誉。2025 年，幸福工程全年募集善款 1946.40 万元，项目支出 862.69 万元，累计帮扶困境母亲 255 余人，惠及人口 10200 余人。项目持续聚焦巩固拓展脱贫攻坚成果与守护母亲健康，广泛动员社会力量整合多方资源，助力健康中国建设与人口高质量发展。

项目累计投入资金（亿元）

¥23.38

帮扶困境母亲（万人）

36.51

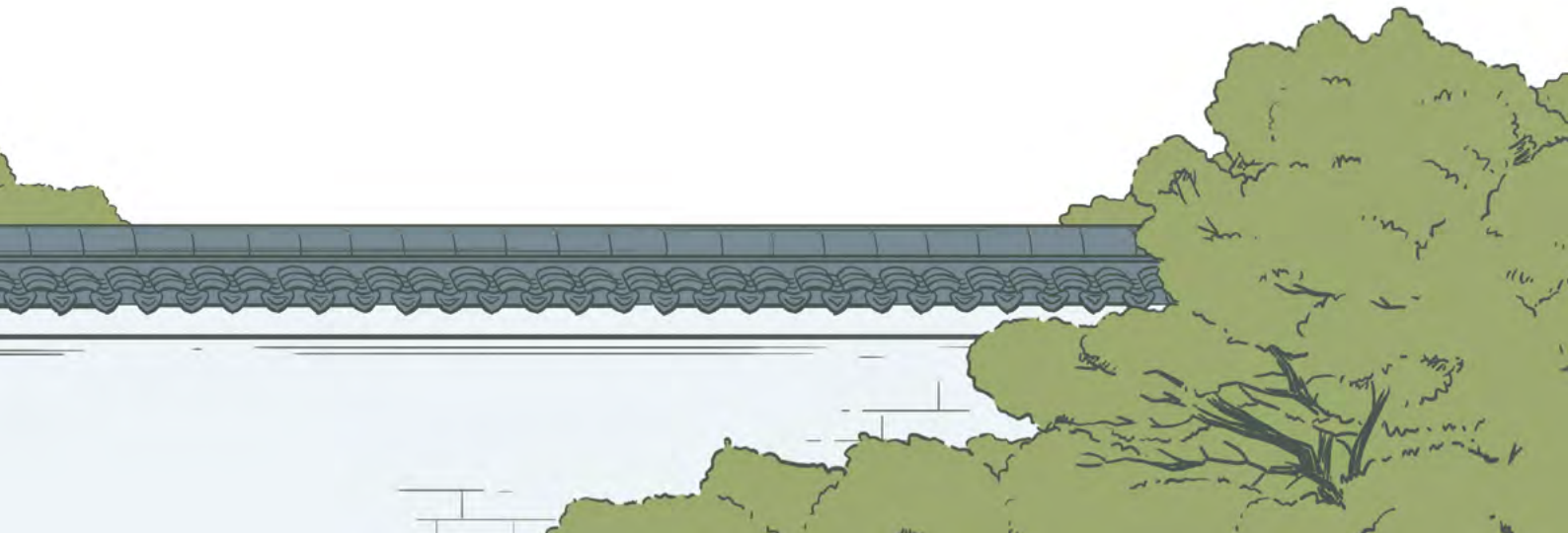

母亲健康帮扶行动



在京举办三十周年工作座谈会，交流实践经验，凝聚关爱困境母亲的社会共识；启动实施“幸福工程——母亲健康帮扶行动”试点工作，将特殊脆弱家庭、失能失智及高龄独居困境母亲作为重点服务对象，为其提供专业化、精准化的健康支持与服务，为她们筑起生活保障的温暖防线，让受助母亲感受专业照护的细致与贴心，缓解因身体机能衰退带来的生活困境，更能通过及时的健康监测与干预，守护她们的生命质量。项目聚焦高龄、失能母亲的实际困难，通过社区卫生服务深度下沉，将专业医疗与居家养老相结合，不仅守护了高龄困境母亲的生命健康，努力让她们都能感受到社会的关爱，更是促进家庭幸福安康、社会和谐稳定建设的温暖体现。



“三下乡”活动

2025 年，中国人口福利基金会联合国家机关事务管理局、中央国家机关社会事务管理协调小组办公室持续开展“三下乡”活动。始终聚焦农村基层实际需求、农民群众所思所盼，重点对欠发达地区困境母亲及妇女开展精准帮扶，把该活动作为助力全面推进乡村振兴的有力抓手，紧密结合实际，精心安排部署，在河北省阜平县、青海省治多县等 27 个项目点深入开展帮扶，累计投入帮扶资金 511 万元。同时，坚持稳中求进工作总基调，推动帮扶工作常态长效，赴河南省、湖北省、河北省、山西省开展调研，全面了解当地项目帮扶成效和受助对象生产发展现状，推动“三下乡”活动提质扩面、提档升级。







脆弱家庭帮扶

立足精准帮扶核心，深植“家国同构”理念，以国家政策为指引、以家庭需求为导向，重点聚焦残障、流动及经济困难等脆弱家庭，破解传统个体救助治标不治本的痛点，切实阻断困境代际传递。

依托中国人口福利基金会多年的公益实践积淀与强大资源整合能力，我们不止于缓解家庭当下困境，更致力于唤醒家庭内生动力。聚焦家庭健康需求，通过多元化公益活动普及专业健康常识，搭建医疗资源对接桥梁，传递公益温暖，为不同类型脆弱家庭定制专属公益解决方案，构建可复制、可持续的精准帮扶体系，助力家庭提升抵御风险能力，重燃发展希望。

特殊家庭扶助



扶助社会组织（个）
45

覆盖省份（个）
15

服务失独老人（人）
10,000+

2019 年开始，我会在国家卫生健康委人口家庭司指导下，连续七年开展“健康中国行动－特殊家庭扶助项目”，先后投入 **464 万元**扶助 **45 个**社会组织提升服务能力，覆盖东北、西北、华北、华中和西南地区的 **15 省 22 个城市**，为**上万名失独老人**提供陪护就医、康复护理、日间照料和心理慰藉等专业服务，引导和促进了社会广泛关注。2025 年，继续加大计划生育特殊家庭帮扶项目力度，支持参与计划生育特殊家庭帮扶的社会组织由 5 家扩展到 10 家，持续深化帮扶成效。

拾穗行动

2025 年，中国人口福利基金会拾穗行动共资助 **1136 人次**，总拨付资助款约 **158 万元**，惠及 **15 个省、1 个直辖市和 2 个自治区**的困境单亲失依孩子。 通过入户入校发放助学金与常态化陪伴相结合的方式，拾穗行动不仅缓解了孩子们的生活压力，更在他们心中播下了希望与感恩的种子。

拾穗行动构建了多层次、全方位的助学体系，贯彻“助学金与精神关怀并重”的核心理念。 项目坚持入户入校发放，确保每一分钱都能切实用于孩子们的学习和生活需要。这种面对面的发放方式不仅保证了资金的透明使用，更为志愿者提供了与受助孩子直接交流的机会。志愿者可以亲眼看到孩子们的实

际情况，了解他们面临的具体困难，为后续个性化帮扶奠定基础。

拾穗行动结合传统节日，开展了一系列富有文化内涵的陪伴活动。端午节和中秋节期间，志愿者们组织孩子们参与传统文化体验，将温暖传递与文化传承有机融合。这些活动不仅让孩子们了解了节日背后的文化渊源，更通过亲手制作粽子、月饼、香囊、画王字等，培养了他们的动手能力和审美情趣。正如怀化市在元宵节期间开展的“欢乐猜灯谜·喜庆过元宵”活动，爱心妈妈与孩子们一起制作手工灯笼，在欢声笑语中感受传统节日的独特魅力。 这种寓教于乐的方式，让困境儿童在获得物质帮助的同时，也享受到丰富的精神文化滋养，增强文化自信和民族自豪感。

2025 年暑假，拾穗行动策划并实施了三场主题鲜明的夏令营活动，从爱国素养、民族传统文化、劳动文化、经济文化和自然文化等多维度入手，为孩子们开启了一场心灵与智慧的探索之旅。通过探索城市、科技等活动，激发孩子们的学习兴趣。经常有参与过的小穗粒一年后还在回味，这种真实的情感表达，证明了夏令营活动对困境儿童产生的积极影响。

拾穗行动不仅是单纯的经济援助，成为一场重塑生命希望的社会工程。它让无数困境儿童相信，无论出身如何，只要不放弃努力，就能像秋天的稻穗一样，迎来沉甸甸的收获季节。

2025 年资助人数（人次）

1,136

惠及省、直辖市和自治区数量（个）

18



营养早餐

凉山儿童“营养早餐”公益项目，成立于 2016 年，项目倡导“天天早餐，健康成长”的生活理念，改善学生营养状况，保障其生长发育。同时项目结合学校家庭困难学生的需要，动员社会资源，为金阳县天地坝镇桃坪小学在校生捐赠支持生活用品，提供精准帮扶。



2025 年，凉山儿童“营养早餐”项目累计为凉山州金阳县天地坝镇桃坪小学 1-6 年级及幼教班在校学校 **595 人次**提供了营养早餐和课间加餐共计 **5.49 万份**。

2025 年帮助学生（人次）

595

2025 年提供营养早餐及课间加餐（份）

54,900

“他乡的你”流动女性支持计划

“他乡的你” 流动女性支持计划，以资助一线社会组织为重要纽带，整合联动多方优质资源，创新打造 “五社联动 + 资金 + 专业” 三维服务模式；项目聚焦流动女性生理、心理健康两大核心需求，搭建异乡姐妹线上线下互助共享场景，开展系列公益科普赋能活动，精准破解她们情感焦虑难解、健康防护能力薄弱等现实困境。

我们秉持 “看见、对话、互助” 的愿景，激活一线社会组织软性服务专业度，让每一位在异乡打拼的女性都能拥有健康的身心状态与安稳的归属感；肩负 “护航女性健康，赋能异乡成长，让异乡‘她’力量绽放无限可能”的使命，瞄准流动女性在城市社会融合中面临的真实问题及需求，关注并激发流动女性的价值，着力发掘动员社区及社会力量，探索有效解决方案，协助异乡姐妹更充分地融入城市，获得更包容的社会氛围、更多的机会和权益、更均等化的公共服务体系，最终实现个体和家庭的更好发展。

截至 2025 年底，中国人口福利基金会联合招商局慈善基金会累计投入 **500 万余元**，对 55 家一线公益组织给予了 **6 万—10 万元**不等的资金支持。2025 年，项目正式启动二期资助工作，携手 26 家社会组织，深入全国流动人口聚集社区，围绕女性健康科普、生育友好宣传、心理健康疏导三大核心方向，落地开展活动 **515 场**，直接服务流动女性 **10343 人**。与此同时，项目联动支付宝平台拓宽公益参与渠道，通过组织爱心捐赠人线下探访等互动活动，全年吸引超 **36.6 万人次**参与捐款，汇聚起助力流动女性发展的温暖力量。



“益”起看星空

“益”起看星空是人口素养提升项目下设的子项目，针对当下全国科普资源稀缺地区小学校在校学生现状，通过向学校捐赠天文科普课程与教具学具、开展天文科普研学、组织教师培训、举办与天文科学教育相关的公益交流活动，帮助科普资源欠发达地区、缺少科普资源渠道的学校和师生，通过该公益项目感受科学的魅力，共享优质天文科普资源，提升整体科学素养，助力国家储备天文领域优质人才。

在爱心企业伊利集团的鼎力支持下，“益”起看星空项目于 2024 年正式启动。2025 年，项目深耕教育一线，走进内蒙古呼和浩特市、四川省西昌市的 **30 所学校**，累计捐赠教具 **12000 套**；同步落地 1 场趣味科普研学活动与 1 场专业教师培训，以“玩中学、学中悟”的创新模式，带领孩子们沉浸式领略天文的无穷魅力，实现师生科学素养的协同提升。



幸福在他乡

幸福在他乡项目于 2010 年 10 月，由国家卫生健康委员会指导，中国人口福利基金会发起，资金直接用于支持流动人口及其他弱势人群的救助和符合项目宗旨的相关公益活动。2025 年开展阿福童山娃守护包项目面向乡村学校开展了两学期的财经素养双师课的课程服务，并且将阿福童守护包物料一起发放给孩子们，为 1661 名乡村儿童带去了财经素养的启蒙支持；同时，项目面向乡村教师开展了 4 场线上赋能支持的活动，为 23 名乡村教师带去了财经素养课程赋能支持。接收爱彼思（北京）贸易有限责任公司捐赠呼吸机 8 台，并发放至甘肃省第二人民医院。石家庄以岭药业股份有限公司向我会捐赠连花清咳片 24 万盒，捐赠至乡村振兴定点帮扶县、对口帮扶县及其他帮扶地区，价值 7430400 元。



生育支持

为进一步促进人口高质量发展，推动生育友好型社会建设，中国人口福利基金会设立“生育支持”公益项目，项目旨在构建“政策衔接、资源整合、服务精准”的公益生育支持模式，通过开展“培育科学生育观念、加强生育力保护、守护孕产安全、提供生育支持”四大核心项目内容，有效降低家庭生育成本，提升育龄人群生育力保护水平和生育健康服务可及性，预防出生缺陷，促进优生优育，助力营造生育友好型社会环境，为推动我国人口长期均衡发展提供可复制推广的公益解决方案。

宝贝箱—幸福母婴计划



“宝贝箱—幸福母婴计划” 多措并举助力优生优育：为符合资助条件的孕产妇免费发放“宝贝箱”，缓解育儿家庭的经济压力，对农村家庭提供生育指导、婴幼儿科学养育等支持；开展母婴健康宣传教育，提升孕产妇保健意识；组织基层妇幼工作人员培训，强化专业能力，提升区域妇幼健康服务质量。**2025 年，项目动员新疆 13 个地州开展久久公益节线上线下宣传推广活动，参与人数 24568 人次。**



筑巢圆梦

“筑巢圆梦”重建不孕症女性生育能力计划，通过资助女性内分泌激素筛查、药品援助及健康科普宣教等举措，助力育龄女性改善生育健康条件。2025 年 6 月，项目在第十届新疆中亚地区妇幼健康论坛暨 2025 年新疆医学会围产医学专业委员会学术年会上举行启动仪式。本年度，项目支持乌鲁木齐市妇幼保健院在新疆两地社区开展健康生育科普宣传，为受助对象免费发放人胎盘片 1200 盒，并资助开展女性内分泌激素筛查服务。



幸福明天—新美妈妈

幸福明天—新美妈妈项目资助北京大学开展生育友好型单位指标评价体系与成效评估研究；资助湖州市惠民健康公益促进中心实施项目，包括搭建小程序、开展 **15 场**线下职业赋能活动，超过 **3000 位**全职妈妈受益，开展 **12 场**线上直播公益活动，向参与线下培训的全职妈妈们发放了 **800 份**职业关爱包，累计支持 **177 位**全职妈妈完成培训考证，包含短视频运营营销师（初级）44 人、直播运营营销师（初级）7 人、家庭健康指导员 9 人、医疗陪诊顾问 95 人、人才推荐官 22 人；先后在北京、河北、河南、江西等地成功开展 **24 场**“医护关爱活动”，赋能劳动强度较大的女性医护群体。



养育托育支持

当前我国人口发展进入低生育率、人口负增长与深度老龄化叠加的关键阶段，人口结构变化不仅影响社会经济可持续发展，更对人口高质量发展战略目标的实现提出挑战。

为推动人口高质量发展，强化系统性支持，中国人口福利基金会开展了“玩乐处方”“家长学校，养育未来”“托育服务赋能支持项目”“健康中国行动——家庭成长计划”等 活动，构建了覆盖母婴健康、儿童早期发展的基础服务网络。 面对新阶段人口发展战略需求，本项目整合了现有经验并在 此基础上持续开发，致力于构筑包容、温暖、便利的育儿环境， 为促进人口长期均衡发展、建设生育友好型社会提供坚实而 持久的支撑。

玩乐处方

“玩乐处方”公益项目，成立于 2023 年，项目聚焦 0-4 岁儿童早期发展阶段的玩乐与心理行为发育需求，将“在玩乐中学习和发展”的理念融入基础儿童保健服务中，为基层儿童保健医护人员提供能力建设培训，提高其“亲子互动指导”服务能力，为家长和养育人提供回应性照料和亲子玩乐互动的行为指导及玩乐资源。



2025 年，在乐高系统、乐高基金会的支持下，“玩乐处方”公益项目在上海、吉林、天津、安徽、四川、广西 6 省（区、市）落地，覆盖 **51 家**各级妇幼保健机构和近 **300 家**基层医疗卫生服务机构，为 **1800 余名**医护人员提供能力建设培训，为 **8 万余名**儿童及其家长提供亲子互动咨询指导服务。

帮助医护人员（名）

1,800

指导儿童及家长（名）

80,000+

家长学校，养育未来

为积极应对儿童早期照护城乡发展不平衡、农村家遍缺乏科学养育知识及指导等状况，2021 年起，中国人口福利基金会与浙江省湖畔魔豆公益基金会合作开展“家长学校，养育未来”农村婴幼儿照护服务公益项目，共同支持农村及欠发达地区 3 岁以下婴幼儿照护服务县域示范试点建设，为农村家庭提供获取正确养育知识的渠道，切实改善农村地区儿童早期认知发展现状。

2025 年，在阿里巴巴公益及淘宝天猫母婴亲子行业公益宝贝爱心商家及用户的善款支持下，“家长学校，养育未来”公益项目支持陕西省绥德、吴堡县内建设 **4 个养育中心**，培训培养 **10 余位农村养育师及管理队伍**。项目同时在贵州紫云、广西环江、陕西镇巴及城固 4 个项目试点县**持续运营 16 个养育中心，累计服务 7000 余户农村家庭，提供亲子课程指导 4 万余次，开展集体活动 6000 余场，**切实助力婴幼儿在快乐的家庭养育环境下健康成长。

累计服务家庭（户）

7,000

提供亲子课程（次）

40,000

集体活动（场）

6,000



托育服务赋能支持项目

托育服务赋能支持项目聚焦托育行业发展、托育人才赋能、托育服务宣传等领域，多措并举推动托育服务提质增效，助力构建婴幼儿照护友好型社会。

2025 年 6 月，项目在江苏省镇江市启动“小纽扣”计划公益活动，邀请育儿领域专家开展科学育儿专题讲座，向婴幼儿家庭普及专业育儿知识，同时现场发放 100 个育儿便利包，为家庭育儿提供切实便利。7 月，项目支持中国人口学会托育服务分会举办“托育服务行业协会高质量发展研讨会”，汇聚专家学者与从业者，共同探讨托育行业发展路径、破解行业发展难题，助力托育服务行业健康发展。



家庭成长计划

“健康中国行动——家庭成长计划”项目在山东沾化、滨州及湖北松滋持续开展三年，累计投入逾 **200 万元**。项目通过系统化的线上学习、社群互动与专业指导，内容涵盖儿童发展、亲子沟通、习惯培养等多个维度，吸引了超 **9000 个**家庭、**3 万余**人直接参与。调查显示，参与家庭在亲子关系、教育理念及家庭和谐方面均有显著提升，有力推动了家庭教育水平的整体进步。

参与家庭 (个)

9,000+

参与人数 (人)

30,000+

老龄健康守护

人口老龄化是贯穿我国 21 世纪的基本国情。有效应对人口老龄化，事关国家发展全局和亿万人民福祉。面对规模空前、进程加速的“银发浪潮”，党中央、国务院将积极应对人口老龄化提升至国家战略高度，作出了一系列重大决策部署。在当前我国快速迈向深度老龄化的关键时期，系统性地应对老年健康挑战，构建“预防 - 干预 - 支持 - 安宁”相衔接的连续服务体系，不仅是一项重要的民生工程，更是关乎国家长远发展活力、代际和谐与社会稳定的战略性任务。

提升老年人健康水平，减轻家庭社会负担，立足老年人生理健康、心理健康、康复护理、社会参与等方面的多元需求，优化服务供给结构，整合企业、医疗、养老、社工等多方资源，提升服务效率，打造一条可复制、可落地、可持续的老年健康服务新路径，全方位提升老年健康服务的质量与可及性，让老年人共享健康福祉，营造尊重、赋能、互助的老龄友好社会环境。

围绕老年群体需求，构建起全方位、多层次的公益服务体系。在疾病关怀方面，聚焦阿尔茨海默病、高血压、糖尿病、骨关节病等老年常见病、多发病，针对性开展义诊筛查、健康培训及专业指导等工作；在健康管理方面，围绕听力、口腔、营养、心理及防跌倒等健康议题，提供评估指导、心理疏导、小组活动等服务；在老年社会参与方面，鼓励老年人分享健康经验、参与志愿活动，实现社会价值再发挥；在安宁疗护方面，强化专业队伍建设，提供资金与技能支持；此外，开展其他老年人帮扶活动，结合实际健康需求，精准设计个性化帮扶内容，守护老年群体健康。

黄手环行动

2025 年，制作发放 4 万只二维码手环、3000 只定位黄手环，组织开展 88 场公益宣传及科普讲座，惠及公众 4864 人；配合国家卫生健康委老龄健康司举办“2025 年世界阿尔茨海默病月主题宣传活动”，制作科普工具包，动员 130 家万达广场进行公益宣传；资助 9 家社会组织为认知症老人家属提供赋能、减压、互助等各类活动 43 场，惠及患病老人及家属 1251 人次。荣获南方周末 2025 筑梦者公益大会“年度可持续项目”。

荣获
南方周末2025
筑梦者公益大会
“年度可持续项目”



2025 年制作发放二维码手环（只）
40,000

2025 年制作发放定位手环（只）
3,000

组织公益宣传及科普讲座（场）
88

营养敬老行动

2025 年全年共向上海市、广州市、韶关市、四川省仪陇县**18700 余名**老人发放餐食包**18700 包**，每包包含 30 份餐食，共计 **562230 份**餐食。共在上海市、成都市、广州市开展宣教及康体活动 20 余场，形式包括助老摊位、入户探访、音乐律动游戏、营养互动游戏、营养宣教等，受益人数超 **1600 余人**。





腾讯社区养老项目（五社联动家园助力站）

2025 年，项目得到第二期资金支持，资助 **11 家**社会组织精准服务 **15 个**社区的老年群体。针对老人日常健康与生活所需，提供营养助餐、心理疏导、就医陪同、康复护理等系列为老服务，提升社区养老服务的可及性，为社区老年群体送去专业化、精细化的关怀。





银龄安全守护

2025 年，围绕老年人健康需求与家庭照护需求，在云南省、内蒙古自治区开展 **8 场**居家安全科普讲座，为 **346 户**失能、半失能老人及其家庭提供 **2766 次**入户喘息服务，缓解家属长期照护压力，提高老人安全意识。



健康中国建设

CHINA POPULATION WELFARE FOUNDATION

为加快推进健康中国建设，助力卫生健康事业和人口高质量发展，中国人口福利基金会围绕“健康中国行动”重点工作，开展实施系列公益项目。根据《“健康中国 2030”规划纲要》《关于实施健康中国行动的意见》《全国爱卫会关于将健康体重管理行动等 3 个行动纳入健康中国行动的通知》等文件要求，基金会积极发挥公益组织优势，动员社会资源，打造可持续、有影响力的公益品牌，支持健康中国行动落地实施，为锚定 2035 年建成健康中国的宏伟目标贡献公益慈善力量。



健康知识普及行动

为凝聚政府、专业机构和社会各方力量，规划、实施系统、科学、高效的全民健康知识普及项目，打造覆盖全人群、全生命周期的健康科普方阵，强化优质健康科普内容供给，在健康科普的科学性、权威性、精准性上持续发力，全面提升项目目标人群健康素养和健康技能，全面推进健康知识普及行动，助力“健康中国 2030”战略目标实现。**项目内容包括：专业健康科普团队建设、“健康百科”核心知识库建设、线上线下传播矩阵建设、线下实施健康科普“五进”计划、“健康科普志愿者”赋能计划、健康品牌直播间”等。**

婴幼儿呼吸道健康科普项目

中国人口福利基金会开展婴幼儿呼吸道健康科普相关项目，旨在结合医生科普宣传和创新性的疾病认知教育模式，加强呼吸道疾病防控科普教育，提升家长对免疫预防和早期症状识别的认知。项目于 2025 年 9 月启动，邀请唐嫣、卢靖姗、何冲、杨澜等明星担任爱心大使和爱心传播官以及专业医疗从业者、知名育儿博主等一同开展线下科普沙龙，向优秀的科普内容创作者征集原创科普案例，在官方媒体，公益媒体，医疗健康媒体等具有公信力的媒体上进行宣传报道。**线上社交媒体平台话题总阅读量达 1.2 亿，线下公益广告投放共取得 987 万曝光量，面向医生、母婴达人等共征集了 150 余份科普案例作品。**



线上社交媒体平台话题总阅读量（亿）

1.2

线下公益广告投放曝光量（万）

987

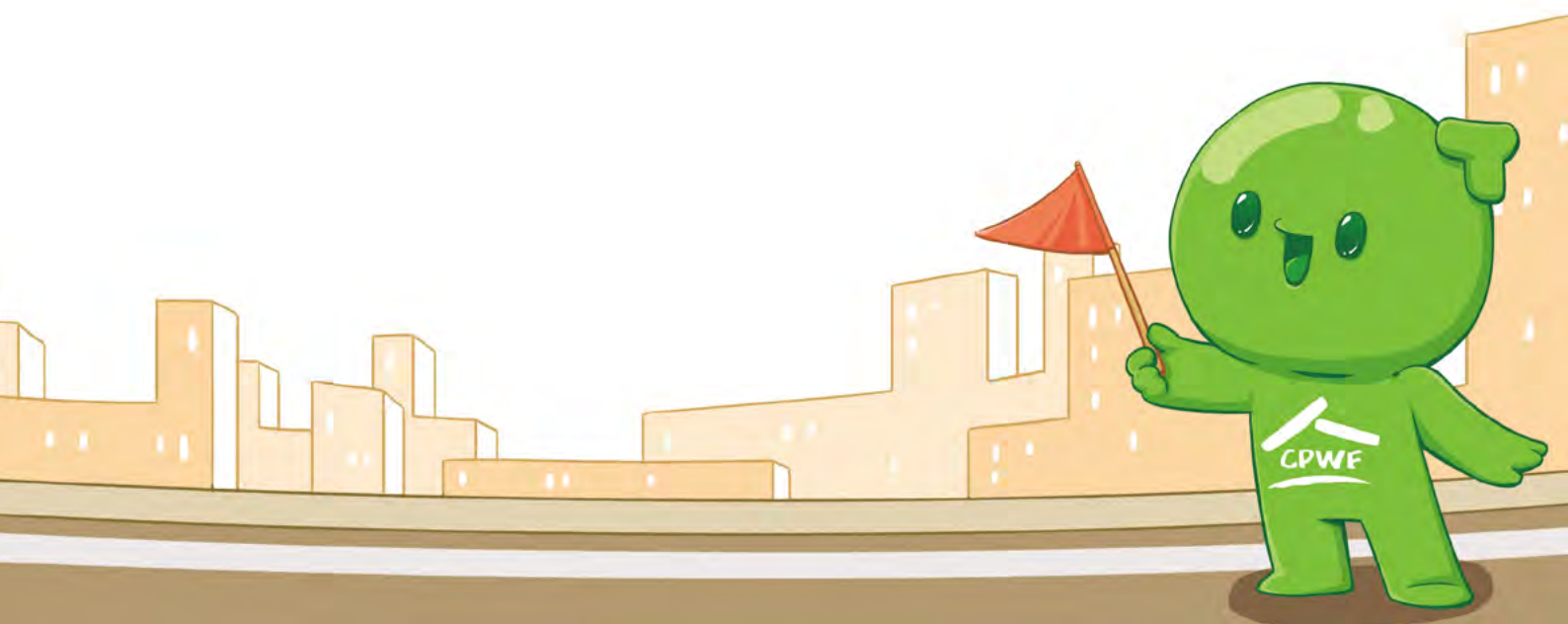

偏头痛大众疾病认知教育和倡导项目



在辉瑞中国的支持下，中国人口福利基金会启动“健康中国行动—偏头痛大众疾病认知教育和倡导项目”，通过线上线下的科普宣传倡导以提升公众对偏头痛的疾病认知，项目邀请沈腾担任偏头痛公益倡导大使，针对职场女性、经期女性、中年男性、学生党分别制作了专业权威且易于理解的偏头痛疾病知识，并采用多种媒介传播方式扩大信息的触达范围，设计制作了＂偏头痛风险筛查工具＂和＂全国头痛门诊地图＂为公众提供了一个便利地行动指引。**2025 年项目共取得曝光量 19.15 亿，阅读量 3.96 亿，其中微博平台曝光量达 11.9 亿，微博话题阅读量约 3.7 亿，媒体平台曝光量达 3521 万，阅读量约 264 万，户外平台的曝光量约为 6.9 亿。**

曝光量（亿）

19.15

阅读量（亿）

3.96

健康指南针公益项目



2025 年项目围绕“关注更年期女性健康”议题联合新京报开展了一系列健康科普活动，通过系列报道、科普活动、患者指南、科普解读等形式，让更多的人正确认识和应对更年期问题。活动邀请李静与陈蓉教授围绕更年期展开深度对话，多平台发布预热稿件，总曝光 **200 万 +**，线上同步直播，新京报 app、视频号、微博、抖音等平台累计观看量超 **800 万** 。此外，联动了新华社、人民日报、健康报等 20 余家媒体联动传播，新华社、人民日报等进行了原创报道，2025 年，更年期系列报道和公益活动已触达全国超 **2 亿人次**，让更年期被看见，被接纳，被正视。

触达全国人次 (亿)

2

关爱女性健康

2025 年 3 月，中国人口福利基金会发起，拜耳医药保健有限公司支持的“健康中国行动—关爱女性健康”系列健康科普公益活动“粉色火焰传递行动”正式启动，项目聚焦痛经、月经异常、多囊卵巢综合征、避孕及生育力保护三大领域，通过线上线下联动的创新模式，构建女性健康新生态，搭建了专业学术的科普内容体系，通过动员专业医生参与、广泛传播、深度互动以及相关机制建立的组合策略回应公众对科普内容专业性、权威性、实用性的诉求，让更多女性建立科学认知的同时获得专业支持，进一步促进公众对相关疾病和患者群体的关注。**2025 年，项目共征集了 4195 篇科普作品，百余位科室专家踊跃参与，获得 1.8 亿次的平台曝光，2694.4 万次的公众浏览量，精准触达女性群体。**



平台曝光量 (亿)

1.8

公众浏览量 (万)

2,694.4

征集科普作品 (篇)

4,195

健康生活方式促进行动

项目针对肥胖控制、膳食营养、科学运动、睡眠健康、居室环境改善及个人卫生行为六大具体健康领域，运用行为改变技术，旨在弥补当前健康促进工作的这一短板，推动健康促进工作从“知”到“行”再到“健”的深度转化，是对现有健康知识普及行动的必要补充和效能升级。项目通过支持权威机构开发“健康生活方式”知识；技能和行为指导技术；实施“线上 + 线下”一体化干预模式；开展分层分类的精准干预；开展“健康生活指导员”能力培训和支持认证等模式，有效提升目标人群的健康素养，促使其采纳并维持健康的生活方式行为，从而降低肥胖及相关慢性病风险，改善整体健康状况和生活质量。

糖尿病及并发症患者教育



2025 年，在拜耳医药保健有限公司的支持下，开展了糖尿病相关慢性肾脏病早期筛查数智化平台建设和公益筛查活动。联合国糖尿病日期间在厦门大学附属中山医院开展了糖尿病相关慢性肾脏病早期筛查与健康教育行动的线下活动及线上直播宣教，全网曝光量 **289 万次**，5 位百万粉丝级别的博主主动参与活动转发，16 家媒体争相报道。与 **35 家医院合作**开展公益筛查活动，旨在通过科学的检测手段，提高糖尿病肾病的早期筛查率，预计近 **4000 名患者因此获益**。

全网曝光量（万）

289

获益患者（名）

4,000

重大疾病防治行动

“重大疾病防治行动”项目聚焦心脑血管疾病、癌症、慢性呼吸系统疾病、糖尿病、传染病及地方病等疾病防治工作，旨在打造一个连接预防、筛查、诊疗、康复与人文关怀的全链条的公益平台，通过在全国范围内开展筛查义诊、能力建设、公众教育等公益活动，增强全民健康防护意识，提升基层重大疾病防治能力，减轻困难患者医疗负担和目标重大疾病的危害，提升目标人群的健康水平与生活质量，构建“预防为主、防治结合”的全人群健康防护体系，助力健康中国建设。

2025 年，重大疾病防治行动主要开展耐多药肺结核患者援助、爱你爱我艾检测、肝健康慢病全程管理等公益项目和活动。

耐多药肺结核患者援助

耐多药肺结核患者援助项目向 230 名耐多药肺结核低收入患者捐赠 600 盒富马酸贝达喹啉片药品，帮助患者接受规范治疗，降低疾病负担。

肝健康慢病全程管理

肝健康慢病全程管理项目向 9 个省市的 12 家医院捐赠 12 台定量剪切波超声肝脏测量仪，推动慢性肝脏疾病早筛查、早诊断、早治疗；资助广东省肝脏疾病研究所在广东省佛山市开展专项活动，为慢病肝病患者提供“筛查、评估、治疗、随访”一体化肝健康全程管理服务，打造医防融合服务管理创新模式。

爱你爱我艾检测

爱你爱我艾检测项目向全国 27 个省份的 93 家社会组织提供资金支持，支持这些组织为 11533 名青年提供艾滋病筛查检测、咨询服务及开展艾滋病防治知识普及活动等。



重点人群健康促进

“重点人群健康促进”项目聚焦妇幼健康、老年健康、心理健康、中小学健康及职业健康五大领域，通过开展健康评估筛查、知识普及、干预服务、救助帮扶等直接服务，为医疗卫生机构提供能力建设培训、人才培养、课题研究、行业交流及资源链接等支持，提升目标人群的健康素养和健康水平，降低关键健康风险，促进身心健康全面发展，完善重点人群服务体系，助力卫生健康事业和人口高质量发展，服务健康中国建设。

2025 年，重点人群健康促进主要开展慢病防控工程、妇女儿童关爱工程、医心守护儿童成长、“向阳而生”心理健康、健康家庭促进计划等公益项目和活动。

慢病防控工程

2025 年，**慢病防控工程**在河北开展 1 场骨科义诊活动，惠及 **830 名老人**，获得当地卫生健康委、医院以及公众的高度认可，提升了当地基层医务人员的诊疗能力，为公众提供了优质的诊疗服务，加强群众对筋骨疾病的认知，提升老年人的健康素养。





妇女儿童关爱工程

妇女儿童关爱工程围绕儿童呼吸开展 1 场线上科普活动，累计观看量 80.8 万人次；开展“50°超凡守护公益行动”，在 10 个地区为 0-3 岁婴幼儿及孕产妇捐赠价值 470 万元的奶粉，提供营养补充；在 4 个县域开展 5 期儿童营养与健康成长培训，609 名乡村医生参与；拓展“为三孩宝宝家庭送奶粉”公益活动，接受 1777 人次申请，向 508 个三孩家庭发放 9599 桶婴幼儿奶粉，价值 287 万元。





医心守护儿童成长公益项目

医心守护儿童成长公益项目累计在 21 个省（区、市）的 93 家医院开展 294 场科普活动，在 9 所医院派驻医务社工，开展 1 场培训活动。

健康家庭促进计划

健康家庭促进计划开展花蕊行动、“泌”心之路、幸孕之路、无痛分娩、关爱女性成长计划等多项公益活动。“花蕊行动”妇女生殖健康关爱活动开展 10 场生殖道感染疾病大众科普教育，发布 5 篇专业疾病科普软文；“泌”心之路——多科室身心疾病患者教育公益活动开展 225 场科普活动，惠及 11000 人；幸孕之路——多科室生殖健康患者教育公益活动开展 87 场科普活动，惠及 4400 人；无痛分娩公益活动与南京、合肥、济南、唐山四地市妇幼保健院合作，资助产妇 322 人；关爱女生成长计划活动在 6 所中小学发放 400 个教育资源包、建设 2 个图书角、拍摄 2 则青春期科普动画视频，直接惠及 400 人次；项目还在 13 个省（区、市）开展线上线下医学巡讲交流活动 180 场，覆盖人数 66110 人；在 19 个省（区、市）捐赠价值 338 余万元的日化用品，惠及 231161 人。



“向阳而生”心理健康项目

“向阳而生”心理健康项目开展 2 场住院医师心理健康及职业规划培训，惠及 100 人。





科技创新与决策支持

“十五五”规划要求，加快高水平科技自立自强，引领发展新质生产力，推动科技创新和产业创新深度融合。加快健康中国建设和促进人口高质量发展需要大力发展卫生健康新质生产力和更高水平的科学决策支撑，基金会积极筹集各种社会资源，专门设立科技创新与决策支持项目，资助开展医药科技创新课题研究和科技成果转移转化，以及卫生健康和人口领域的政策研究。

医药科技创新与成果转化

聚焦心脑血管疾病、癌症、糖尿病、呼吸系统疾病等重大慢性疾病，以及生育力保护、出生缺陷、阿尔茨海默病、心理健康等妇幼、老年、职业重点人群的健康问题，支持开展前瞻性研究与成果的转化应用。资助开展医研齐行、中医药发展、临床课题研究、AI 赋能基层医疗卫生服务等多个项目，覆盖重大慢性病防治、妇幼健康、心理健康、康复技术应用、数字技术赋能等领域，助力医药科技创新和科技成果转移转化。

政策研究与决策支持

围绕实施健康优先发展战略、建设优质高效的医疗卫生服务体系、深化医药卫生体制改革、数智技术赋能等重点工作，资助开展系列卫生健康政策研究课题，为“十五五”国民健康规划研究制定提供决策支持，服务健康中国建设。围绕完善人口发展战略、建设生育友好型社会、积极应对人口老龄化、促进人口高质量发展等重点工作，资助开展生育支持、生育友好型单位评价等多个研究项目，服务人口高质量发展。与科研院所及高校建立合作，资助开展“公益慈善助力健康中国建设”专题研究。

医疗卫生强基

CHINA POPULATION WELFARE FOUNDATION

“医疗卫生强基”是推动健康中国建设的基础性、战略性工程，其核心在于全面夯实基层医疗卫生服务体系的根基。该领域聚焦于提升县、乡、村三级医疗服务网络的整体能力，通过加强硬件设施建设、壮大专业人才队伍、推动优质医疗资源下沉、优化分级诊疗体系，并积极运用信息化、数字化手段赋能基层。其根本目标是解决医疗资源分布不均衡问题，让群众在家门口就能享受到更便捷、优质、可及的基本医疗卫生服务，切实增强全民的健康获得感与幸福感。为落实以上目标，本领域策划并实施了系列公益项目，如健康暖心工程、联心助医项目、基层能力提升行动等，共同构建起一个资源可及、体系协同、数智赋能的基层医疗卫生服务新格局。



健康暖心工程



为持续巩固拓展脱贫攻坚成果同乡村振兴有效衔接，推动定点帮扶工作迈向更高水平，在国家卫生健康委党组的坚强领导下，我会于 2013 年启动实施了“健康暖心工程”。依托社会组织平台优势，结合帮扶地区实际需求与发展基础，我会积极搭建社会资源与定点帮扶县之间的合作桥梁，深度融入并助力定点帮扶工作全局。

自“健康暖心工程”实施以来，累计接受 **57 家**爱心单位捐赠资金 **4.18 亿元**，用于支持 15 个脱贫县在健康帮扶、产业发展、就业促进、民生改善等重点领域开展项目。通过多年实践，逐步构建起以健康为引领、以产业为支撑、以能力提升为导向的帮扶工作格局，为助力乡村振兴奠定了坚实基础。

2025 年健康暖心工程全年筹资 **3254 万元**，在永和、清涧、子洲、杂多、于都、五寨等 7 个帮扶县开展 17 个项目，重点用于县域特色产业升级、县乡村三级医疗卫生服务能力提升、脱贫地区民生改善等内容。



联心助医









联心助医项目动员社会力量，整合社会资源，募捐医疗器械、设备和服务，筹集善款，为有需要的医疗卫生机构实施救助活动，改善装备条件，提高服务水平，促进卫生医疗事业健康发展。

——医疗设备捐助。针对医疗卫生机构的需求，以捐赠、捐助方式提供技术先进，质量可靠的医疗设备、救护车及相关物资，改善医疗卫生机构的服务条件。

——服务能力提高。协助改善全国范围内医疗卫生机构内部的网络互联，提供功能建设方案建议、改革咨询。对医疗卫生机构设备操作人员培训，普及提高设备使用能力和维修能力，组织爱心企业参与支持临床指导、义诊和群众健康教育等活动，激发企业履行社会责任的积极性。

帮助有需求的医院建立医疗研究课题或者研究中心，对接优质的医疗理念和资源，开阔视野，为医务人员搭建业务交流平台。

2025 年联心助医项目与 9 家爱心单位签订捐赠协议，并向全国 **109 家**医院及乡镇卫生院完成价值 **1.42 亿元**的医疗设备捐赠。



基层能力提升行动

实施医疗卫生强基工程是落实新时代党的卫生与健康工作方针的重要举措，对提升基层医疗卫生服务能力、推进健康中国建设具有重要意义。立足“围绕中心、服务大局”的定位要求，中国人口福利基金会充分发挥公益组织优势，整合社会资源，结合现有项目经验和能力，正式推出“基层能力提升行动”公益项目，旨在通过系统性、多维度举措，助力基层医疗卫生服务能力整体提升。

该项目聚焦基层医疗卫生服务的关键环节，围绕硬件设施建设、人才队伍培养、医疗资源下沉、组织体系优化和信息化赋能五个方面协同推进。在硬件设施方面，重点改善欠发达地区公共卫生条件，配备必要的医疗设备，夯实基层服务基础；在人才培养方面，通过系统化培训、业务指导、进修学习等方式，全面提升基层医务人员的专业素养和业务能力；在资源下沉方面，组织医疗专家开展驻点帮扶、巡回医疗、远程会诊等活动，推动优质医疗资源向基层延伸；在组织体系建设方面，支持共建县域医共体资源中心，促进县乡村三级医疗卫生服务网络协同发展；在信息化建设方面，搭建数

智化基层健康服务平台，提升基层医疗卫生服务的可及性、便捷性。

通过上述综合性措施，“基层能力提升行动”项目致力于构建“硬件完善、人才充实、资源下沉、体系优化、信息赋能”的基层医疗卫生服务新格局，让基层群众在家门口就能享受到更加优质、高效、便捷的健康服务，切实增强人民群众的健康获得感和幸福感。项目的实施将有力推动紧密型县域医共体建设，促进医疗资源下沉，为提升基层医疗卫生服务能力、推动卫生健康事业高质量发展贡献力量。

银龄药师行动



银龄药师项目通过招募具有高级职称的退休药师，在县域范围内开展专业化药学服务，内容包括用药咨询、处方审核调剂指导、住院患者用药监护等，并为基层药学人员提供系统性培训，组织开展合理用药科普活动。该项目旨在提升老年人、儿童、孕产妇等重点人群及慢性病患者的合理用药水平，进一步满足基层患者的药学服务需求。目前，已在黑龙江省鸡西市鸡东县、虎林市、密山市，黑河市逊克县、孙吴县等五个边境县先行开展试点工作。

数智医联强基

2025 年，中国人口福利基金会设立“数智医联强基项目”。该项目立足国家强基层政策导向，旨在通过系统化、规范化的帮扶机制，着力引导优质医疗资源向基层下沉，切实提升基层医疗卫生机构、基层医疗卫生服务人员的能力。项目设立后，获得江苏恒瑞医药股份有限公司捐赠支持，为项目的可持续发展奠定了基础。依据 2025 年度规划，推进了数智医学赋能交流平台专区的搭建和运营，开展六场名医团队强基层活动，促进了优质医疗资源互通共享。

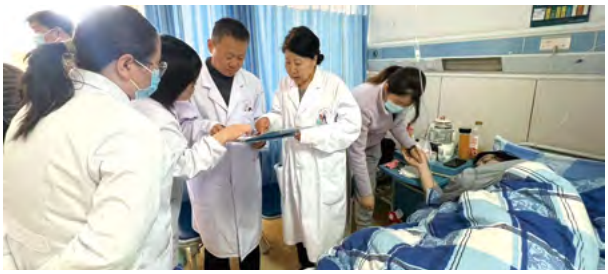

乡村医生支持计划



2017 年启动“乡村医生支持计划”，围绕乡村医生在技能培训、工作环境、执业状况等方面需求，形成“能力提升支持、硬件设施支持、关爱保障支持、议题发展支持”全方面支持体系，累计投入 **1 亿元**，开展各类线下培训 **200 余场**，培训基层医务工作者 **14 万余人**，征集暖心乡村医生各类案例 **157 个**，援建和配齐配强乡镇卫生院、村卫生室 **372 所**。

2025 年度，乡村医生支持计划开展 1 期大学生村医示范性培训班，**124 名**在编大学生村医参训；开展中医适宜技术培训班 **8 期**，新疆、江苏等地 **948 名**乡村医生参与其中，开展应急救护线上培训班 **87 期**，观看人数 **15686 人**；制作 **83 个**村医宣传短视频、**61 篇**村医日记，播放量 **1938 万次**；开展 **5 场**基层医生心脑血管疾病培训义诊活动；开展修正小蓝箱家庭常备药品捐赠活动，在 4 个省共计捐赠价值 **105 万元**药品。

安心工程

安“心”工程——临床医生人才计划双心技能提升项目主要通过巡讲活动，提升临床医生的双心诊疗技能水平和学术科研能力，及时帮助基层临床医生将双心医学的科研成果进行转化、应用、推广，助力提升全民双心健康早防早治意识，铸就双心健康共同体。

2025 年，安“心”工程开展线下培训 **13 期**，北京、内蒙古、广西等地 **1600 名**心内科、心理科、全科医生等参与其中。



救助救援

CHINA POPULATION WELFARE FOUNDATION

救助救援领域在政府基本医疗保障和应急管理体系基础上，发挥慈善补充作用，聚焦大病救助与突发事件救助双重使命，构建“政府主导、社会协同、精准帮扶”的立体化体系。大病救助方面，聚焦因病致贫返贫问题，在政府医保基础上，通过医疗费用补助、生活支持、心理服务等，减轻患者负担，保障健康权益。突发事件救助方面，响应国家防灾减灾战略，将援助从紧急救援延伸至灾后重建和能力提升，涵盖生命救援、应急响应、设施重建、社区韧性建设和心理支持，助力受灾地区平稳过渡到可持续发展。目前，救助救援领域正逐步构建覆盖城乡、衔接政策、回应需求的专业化公益网络，为筑牢民生底线、推进共同富裕贡献力量。



大病救助

党的十八大以来，我国已构建起较为完善的基本医疗保障网，在政府基本医疗保险、医疗救助、商业保险上，以慈善组织为代表的社会力量，已经在大病救助领域发挥出重要的补充作用，展现出积极的社会影响力，初步形成了“政府主导、多主体参与、多层次联动”的工作格局。当前，我国进入扎实推进共同富裕的历史阶段。2025 年全国卫生健康基层老龄财务工作会议再次强调，防止因刚性医疗支出造成的规模性返贫，仍是巩固拓展脱贫攻坚成果的重点。

大病救助项目深刻落实会议精神，积极响应《“健康中国 2030”规划纲要》及《关于健全重特大疾病医疗保险和救助制度的意见》（国办发〔2021〕42 号）的号召，致力于在已有成效基础上，进一步聚焦“三重制度保障”（基本医疗保险、大病保险、医疗救助）与慈善救助的协同增效，构建“政策衔接、资源整合、服务创新”的大病救助体系，提升大病患者及家庭福祉，保障健康权益，促进社会公平。具体内容包括：医疗费用补助：针对经济困难的重大疾病或罕见病患者，对其经合规报销后的个人自付医疗费用给予定额补助。生活困难补助：为因异地就医、长期康复等导致基本生活困难的家庭，提供交通、住宿、营养等非医疗支出补助。心理与康复支持服务：组织专业人员与志愿者，提供心理疏导、康复指导、探访陪伴等“资金 + 服务”综合支持。拓展多层次保障：为困难群众购买城乡居民基本医疗保险，并为部分高负担患者购买补充大病保险，构建“基本医保 + 慈善救助 + 商业保险”的阶梯式保障体系。伙伴网络建设：与基金会、医疗机构、地方组织等建立战略合作，共同开展项目、资源共享与能力建设，构建大病救助公益生态网络。

幸福微笑



“幸福微笑—救助唇腭裂儿童”项目自 2002 年发起设立以来，始终聚焦低收入家庭唇腭裂儿童的健康权益，致力于为低收入家庭的唇腭裂儿童提供免费修复手术、为基层医生提供专业医疗培训、开展医学交流活动。



2025 年，项目扎实推进常态化手术救助，成功为 168 名患儿实施手术；并配套提供语音康复、心理支持等综合服务，显著改善了患儿健康与生活质量，赢得受助家庭广泛好评。同时，项目举办“唇腭裂语音评估与治疗技术培训活动”，建立专业人才网络，促进行业规范发展；积极联动公益平台扩大宣传，提升社会知晓度与影响力，凝聚更多社会爱心力量关注唇腭裂儿童群体。



手足畸形患儿救助项目



大病救助—手足畸形患儿救助项目于 2025 年资助新疆维吾尔自治区儿童医院 **13.74 万元**，为 **17 名**来自经济困难家庭的少数民族手足畸形患儿集中开展手术治疗。本项目将救助款项直接拨付至合作医院，用于覆盖患儿经医保等合规报销后的自付医疗费用，并实现一站式结算。同时，项目还为前往乌鲁木齐就医的患儿家庭提供交通补助，切实减轻了异地就医带来的综合负担，助力患儿获得及时、完整的医疗救治。

守护心肾·健帆同行公益项目



2025 年大病救助项目与健帆生物科技集团股份有限公司携手开展“守护心肾·健帆同行公益项目”。项目计划为全国 1919 名伴有高血压或心血管疾病的尿毒症患者，捐助每人最高 10 次的组合型人工肾治疗费及生活补贴，切实减轻患者家庭的经济负担。2025 年已累计救治尿毒症患者 507 人次。

已累计救治尿毒症患者（人）

507

锐珂慈善

锐珂慈善项目持续开展“奔跑的明天”公益行动，致力于为 18 周岁以下家庭经济困难的肢体残疾儿童提供定额医疗救助。项目资金直接拨付至合作医院，用于承担患儿经医保等合规报销后的自付医疗费用，实现一站式便捷结算。2025 年，项目与四川大学华西第二医院达成合作，投入救助资金 25 万元，预计为至少 5 名患儿提供手术及康复支持。

突发事件救助救援

为积极响应与贯彻落实国家关于“全面提升防灾减灾救灾能力”的战略部署，切实履行基金会在第三次分配中的社会责任，我会在深度整合现有资源与响应经验的基础上，正式设立“突发事件救助救援项目”。我们将项目焦点从紧急救援阶段，精准延伸至灾后中长期恢复重建、强化区域公共卫生能力等重点领域。

项目总体目标：建立一套科学、高效、可复制的基金会内部应急响应机制，显著提升从预警评估到执行反馈的全流程响应能力；直接支持受灾地区实现从紧急救助到可持续恢复与发展的平稳过渡，并重点提升区域公共卫生韧性，筑牢“健康防线”。项目具体目标：打造基金会突发事件救助救援品牌项目；建立突发事件应急响应机制；提高基金会应对突发事件救助救援水平；形成可复制推广的灾后恢复重建模式；支持灾区实现可持续恢复与重建；提升灾区公共卫生水平。

项目内容涵盖以下几方面：一是提供紧急救援与生命保障支持，在灾害发生后的紧急阶段，迅速响应，以拯救生命、保障基本生存需求为核心，支持开展紧急搜救与转移、应急物资援助工作。二是提供公共卫生应急响应支持，防止灾后疫病流行，守护受灾群众健康，助力公共卫生体系快速恢复，支持开展环境消杀与防疫、医疗救治与服务恢复工作。三是支持开展灾后恢复重建工作，聚焦中长期恢复，助力社区提升韧性，实现可持续发展，助力基层医疗卫生服务机构恢复正常运转，恢复基本医疗卫生服务秩序，支持开展生计恢复与基础设施重建、基层医疗能力强化、社区韧性建设工作。四是人道关怀与社区融合，关注受灾群众的心理和社会需求，保障弱势群体权益，促进社区融合，支持开展心理社会支持、弱势群体专项救助工作。

自然灾害救助基金—驰援西藏地震

2025 年，积极参与西藏地震援助，动员爱心企业捐赠药品 1108 箱及医疗器械 2 台，总价值共计 3851613.97 元，支持医疗救助与灾后重建工作。



专项基金

CHINA POPULATION WELFARE FOUNDATION



北斗星空爱心基金

2012 年，由张杰先生发起设立“北斗星空爱心基金”。基金致力于开展音乐辅助教育，将张杰的音乐梦想与公益事业连接在一起，帮助更多孩子们享受多元化教育。经过几年来的不断努力，已先后在北京、天津、上海、广州、四川、湖南、湖北、广西等地挂牌成立了 113 间“张杰音乐梦想教室”。该项目针对中国相对落后地区的音乐教师，开展公益培训；支持和鼓励所资助的学校组织学生音乐演出；每年捐助学校建立“音乐梦想教室”并提供乐器设备。

慈爱基金

2012 年，由多位社会爱心人士共同发起设立慈爱基金，旨在致力于困难地区儿童教育、医疗卫生、残疾人事业、人文环境的改善，促进慈善文化发展，推动幸福家庭创建。在困难地区开展活动主要内容：改善教育教学条件，资助困境家庭儿童完成学业；改善医疗卫生条件，对急难病患者实施救助；改善残疾人生活条件，对残疾人捐赠辅助器具等；改善生态环境，开展环境保护的知识宣传和教育活动；改善人文环境，推动、弘扬和传播慈善文化；改善家庭生活状况，对自然灾害导致的困难家庭进行救助等。

肠胃健康基金

2023 年 11 月，由健民药业集团股份有限公司出资在我会成立胃肠健康基金，该基金旨在提高公众胃肠健康水平，促进胃肠疾病患者健康，推动健康福利事业发展。胃肠健康基金将主要围绕胃肠疾病的预防、治疗、康复和科研等方面开展工作，通过资助科研项目、开展公益活动、提供医疗服务等方式，为我国胃肠健康事业的发展贡献力量。

2025 年，面向全国各级医疗机构消化领域医务工作者开展巡讲活动，主要围绕胃肠领域常见病、多发病的诊疗与临床经验，通过案例分享、答疑互动的形式传授相关知识，以提高各级医师对胃肠道疾病的诊疗能力。2025 年共开展线上活动 6 场，线下活动 1 场，超 1000 名医师参与活动，有效填补了医生的知识短板，提升了对消化系统疾病的规范诊疗能力。

儿童哮喘行动计划专项基金

2025 年，儿童哮喘行动计划专项基金聚焦儿童哮喘群体的睡眠健康管理，开展 1 场线上科普活动。活动特邀儿科领域专家，系统讲解了睡眠质量与哮喘发作的关联、居家睡眠环境优化策略及日常护理实操技巧，共计 4928 人次在线观看学习，为公众提供了科学、可落地的健康指导。



妇幼关爱基金

妇幼关爱基金，成立于 2017 年，由健民药业集团股份有限公司发起，旨在提高妇女儿童健康水平，促进妇幼、儿童和青少年健康与福利事业发展。

2025 年，围绕妇科疾病、妊娠合并症及性发育异常等主题，开展妇幼关爱巡讲 17 场（线下 3 场、线上 14 场），参与医师超 1470 人。举办“妇幼关爱基金公益采访间”活动，邀请 18 名儿科医生分享儿童疾病诊疗经验，促进儿童健康知识普及。妇女节期间，组织 3 场妇科健康科普活动，由 3 名医生为 55 名患者讲解妊娠贫血防治、术后恢复等内容。联合中国中药协会在儿童健康大会上开展“打破儿童发热认知鸿沟”专家访谈，约 200 人现场参与，线上观看超 78 万人次。

罕见病关爱基金

罕见病关爱基金设立于 2021 年，以“支持和援助罕见病患者”为宗旨，支持和开展罕见性遗传病的科普教育、罕见性遗传病患者的生活扶助和医疗援助、罕见性遗传病相关课题研究等项目。2025 年继续开展“罕见病特许药械倡导计划”。

护航疾控基金

护航疾控基金成立于 2018 年 1 月，在国家疾病预防控制局牵头动员和直接指导下，由我会和中华预防医学会共同发起，以“敬佑生命，服务疾控”为宗旨，旨在关爱疾控领域工作人员，普及健康教育知识，提升国民健康素养，促进疾病预防控制事业发展。护航疾控基金设立以来，陆续开展了“免疫规划 40 周年”“第 30 个全国爱国卫生月”“寻找血防卫士”“流感防控”等宣传活动。连续两年联合新华网、罗氏制药中国开展“世界流感日”公益宣教活动。

家庭发展基金

2022 年，为履行社会责任，参与人口发展事业，支持家庭生育养育，关怀计划生育家庭，提高优生优育和生殖健康服务水平，助力完善家庭发展政策，促进家庭健康幸福与人口长期均衡发展，上海市计划生育协会在我会发起设立家庭发展基金。

2025 年，家庭发展基金围绕人口家庭领域，开展了家庭健康主题宣传、沪克健康指导员能力提升及海派中医义诊项目，宣传覆盖线上线下超 30 万人次，服务基层健康指导员及社区居民超 600 人，有效提升了家庭健康素养与基层服务能力。

健康报公益基金

2017 年《健康报》社在中国人口福利基金会设立健康报公益基金，旨在推动健康领域公益事业发展，用于健康促进等公益活动开展。陆续开展了“康萌大病救助计划”，依托中国大病社会救助平台对吕梁山片区因病致贫、因病返贫的大病患者进行救助；疫情期间开展了“疫情报道者特别援助项目”；近年来多次资助山西省永和县、青海省杂多县、陕西省清涧县开展民生改善和健康帮扶类公益活动；公益支持 2025 年基层卫生健康发展与传播大会暨基层卫生重点工作经验交流会，共话基层卫生健康事业高质量发展。

健康中国发展专项基金

健康中国发展基金成立于 2021 年，以“凝聚社会各界力量，推动健康中国发展，提升全民健康水平，助力健康中国建设”为宗旨，致力于打造共建共享的公益平台。基金重点开展健康政策研究、行业论坛、专业教育培训及健康理念宣传推广等活动，通过汇聚各方资源，为健康中国建设提供智力支持、人才支撑和社会共识，全面助力健康事业高质量发展。

老龄健康发展基金

2025 年，老龄健康发展基金聚焦老年虚弱、心血管疾病等老年群体高发健康问题，在河北省、陕西省、广西壮族自治区、重庆市组织开展 4 期义诊活动。为老年人提供免费问诊、健康指导、用药咨询等服务，惠及老人 649 人次，提升了老年群体的健康素养和自我管理能力。

美好家园养老基金

2013 年 11 月，由西部中大建设集团所属美好家园健养投资有限公司捐赠 200 万元发起设立“美好家园”养老基金。基金以“履行社会责任，参与老龄事业，全心全意为老年人服务”为宗旨，致力于服务、改善老年人的生活和健康，为中国老龄事业的发展提供相应支持。

美生健康服务基金

美生健康服务基金由郭美玲女士发起设立，基金以“汇聚爱心，为大众健康服务”为宗旨，致力于开展健康教育、健康预防、健康管理等活动。设立至今，已资助出版《中国居民健康状况年度报告》；资助联合国人口基金驻华代表处开展“儿童托育服务政策研究项目”，分析国际国内 0-3 岁婴幼儿托育服务经验；资助昆明傲思藏医药研究院开展生物电磁学研究等。

善基金

2008 年，由全国妇联中国妇女慈善奖获得者金树萍女士发起设立善基金，致力于对贫困地区的弱势群体进行帮扶救助，尤其是针对孤儿、 孤老及孤残人士发起的品牌公益项目“三孤工程”，得到了社会各界爱心人士的大力支持和帮助，迄今对全国 22 个省份的 76 个县（市） 27000 多名三孤人员进行帮扶救助，发放善款及物资 4400 多万元。2025 年在北京、南京、福州、杭州开展 4 场“健康普惠”提升社区慢性病预防管理能力交流参访活动。

生育关怀基金

生育关怀基金，成立于 2012 年，由中国计划生育协会发起，旨在通过动员社会力量，开展独生子女伤残死亡家庭扶助、育龄群众生殖健康宣传倡导、青少年生殖健康救助与独生子女心理咨询等帮扶工作。

2025 年，生育关怀基金聚焦生育支持与健康家庭建设，在哈尔滨市开展多项活动：组织优生优育义诊培训 5 场、调研 4 场，服务育龄及老年群体；进入 4 所高校举办青春健康讲座 5 场、调研 5 次，发放宣传品 2000 份；围绕生育政策、孕产健康等开展主题直播 20 场，制作科普视频传播；开展志愿服务培训 6 场，覆盖 1500 余名志愿者；走访慰问计生特殊家庭 20 户、基层计生工作者 15 人，提供心理与健康支持，传递社会关怀。

生育友好基金

生育友好基金由上海市卫生健康委指导设立，以“支持家庭生育养育，提高优生优育服务水平”为宗旨，广泛支持开展围绕优生优育、生殖健康、不孕不育、婴幼儿照护等方面的公益活动。

卫生健康援助基金

卫生健康援助基金由北京天润天成科技有限公司发起设立，基金以“动员社会力量资源，支持卫生健康事业发展”为宗旨，致力于提升医疗卫生服务能力，围绕改善医疗卫生机构装备水平、促进医疗卫生机构能力建设、提高卫生健康专业人才水平等方面开展活动。

医学创新基金

医学创新基金成立于 2022 年，由北京迈纳士手术机器人技术有限公司发起成立，基金旨在提升医学创新能力，促进医学创新服务健康能力。主要资助医学创新的应用研究与课题研究；组织开展或资助医学创新领域的推广、应用、评价及培训；资助数字医疗与家庭医生服务生态前沿智能医疗创新研究；组织开展或资助符合本基金宗旨的其他活动。2022 年至今，医学创新基金面向全国公开征集医学创新——人工智能血液样本采集及应用研究相关课题研究。

益骑行基金

为助力健康中国行动，倡导安全理念，促进中国电动自行车产业健康规范发展，由电动自行车产业核心企业发起设立中国人口福利基金会益骑行基金。2025 年，资助开展电动两轮车安全公益活动，促进电动自行车行业的高质量发展，促进“小微”交通出行的相关研究，为政府相关部门、行业协会提供相应的决策参考和政策建议。

尊老爱幼家庭发展基金

尊老爱幼家庭发展基金，成立于 2021 年，由北京大学国家发展研究院曾毅教授和中国人口与发展研究中心特聘研究员王正联博士共同发起。2025 年，在杭州国际城市学研究中心召开项目交流总结会。为深入探究我国人口老龄化的核心特征、演变规律及未来趋势，关注并支持中国老年健康与家庭幸福领域的调查研究，专项基金支持北京大学主导的第十次中国老年健康调查活动，助力老龄科学研究和家庭发展事业。

国际合作与交流

CHINA POPULATION WELFARE FOUNDATION





履行联合国经社理事会特别咨商地位义务，协办7月9日世界人口日中国研讨会。我会副理事长、秘书长代涛出席会议并主持“快速变化的世界生育率状况”专题讨论环节。

ECOSOC
United Nations

积极拓展国际交流合作，全年接待四批次国际团组来访。其中，7月及9月，两次与新加坡淡马锡基金会围绕人口健康、医学科技创新等议题深入交流，推动未来合作。8月，与新加坡凯德集团聚焦人口发展、老龄健康公益实践开展深度对话。11月，与泰国人口与社区发展协会就社区健康促进等议题进行探讨，共同助力人类卫生健康共同体建设。









大事记

CHINA POPULATION WELFARE FOUNDATION



1

1 月 11 日，委直属机关党委批复同意代涛同志任中国人口福利基金会党支部书记，甄文正同志任中国人口福利基金会党支部副书记。

JANUARY



1 月 15 日，中国人口福利基金会副秘书长甄文正赴陕西省榆林市清涧县，参加国家区域医疗中心西安交通大学第一附属医院榆林医院紧密型医联体清涧医院揭牌仪式，并调研当地基层医疗卫生发展现状。

2

FEBRUARY



2 月 27 日，中国人口福利基金会召开第七届理事会第八次现场会议，武家华理事长主持会议，第七届理事会理事出席会议，第一届监事会监事及基金会各部门以上负责同志列席会议。会议履行理事会决策程序，表决通过代涛同志任第七届理事会秘书长、理事、副理事长，赵本志同志不再担任第七届理事会秘书长、理事、副理事长。

3

MARCH



3 月 -7 月，中国人口福利基金会党支部认真开展深入贯彻中央八项规定精神学习教育，梳理查摆问题清单，制定集中整治台账，推动学习教育、警示教育、检视整改常态化，巩固发展基金会风清气正、干事创业的良好政治生态。

MARCH

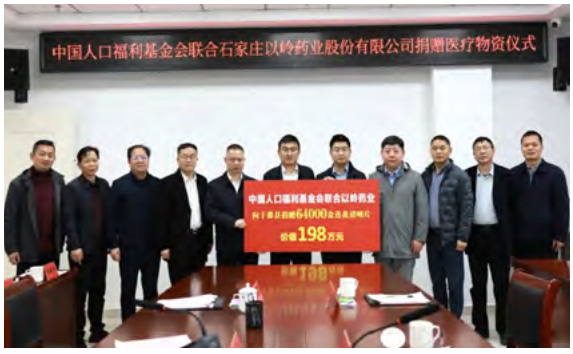

3 月 4 日，于都县医疗急救中心揭牌仪式暨中国人口福利基金会联合石家庄以岭药业股份有限公司捐赠医疗物资仪式在江西省赣州市于都县举办，中国人口福利基金会社会联络部部长吴小兵参加捐赠仪式。捐赠仪式上，中国人口福利基金会向于都县捐赠 7 辆负压救护车及价值 198 万元的非处方药品。

MARCH



3 月 8 日联合新华网在北京共同开展“关爱女性健康”粉色火焰传递行动启动仪式，来自社会各界的专家、学者齐聚一堂，“关爱女性健康项目”公益大使傅园慧也出席了活动并发表感言。

MARCH



3 月 20 日，50°超凡守护公益行动在江西省井冈山市开展捐赠活动，中国人口福利基金会副理事长杨志媛出席活动。本次捐赠活动向井冈山市母婴家庭和重点帮扶对象捐赠了总价值 100 万元的婴幼儿奶粉和孕妇奶粉，同时开展乡村医生母婴知识培训项目，助力当地公共卫生服务水平提升，更好地守护母婴健康。

MARCH



3 月 12 日，修正小蓝箱行动在青海省民和县举办捐赠活动，中国人口福利基金会副秘书长李晓林、修正药业集团品牌中心总经理胡樱馨等出席活动，为当地群众捐赠 1200 套“修正小蓝箱”的家庭常备药。

5

MARCH



3 月 13 日，中国人口福利基金会副理事长、国家卫生健康委机关党委原一级巡视员杨志媛赴陕西省榆林市子洲县，参加西安交通大学口腔医院与子洲县人民医院“紧密型医联体合作单位”揭牌仪式并致辞，同时调研基层医疗机构发展现状。

MAY



5 月 7 日，首期大学生乡村医生示范性培训班在北京举行开班仪式，中国人口福利基金会副理事长、秘书长代涛出席活动，全国各省份推荐的 124 名大学生乡村医生代表参加培训。

MAY



5 月 15 日，由国家卫生健康委人口家庭司、中国计生协家庭服务部主办，中国人口福利基金会协办的 2025 年国际家庭日主题宣传活动暨全国托育服务宣传月启动仪式在哈尔滨举办，主题为“普惠托育 科学育儿”。国家卫生健康委党组成员、副主任郭燕红作视频致辞，黑龙江省副省长王岚参加活动并致辞，中国人口福利基金会副理事长、秘书长代涛参加活动并作交流发言。

MAY



5 月 17 日在南京开展偏头痛关爱月行动，中国人口福利基金会副秘书长甄文正出席并致辞。2025 年 5 月 27 日是中国第 2 个偏头痛关爱日，为了普及偏头痛的科普知识，5 月也被定为偏头痛关爱月。

MAY



5 月 20 日，联合新京报携手协和医院专家陈蓉和主持人李静，开展更年期科普公益活动。围绕“更年期：从生命焦虑到科学管理”展开深度对话，结合个人经历与临床实践，探讨女性如何通过医学干预与社会支持实现健康蜕变。

6

JUNE



6 月 6 日，由中国人口福利基金会联合中国人口学会托育服务分会共同开展的“小纽扣”计划——托育服务助力儿童早期发展公益活动启动仪式在江苏镇江举办，百余名 0-3 岁儿童家庭参加了活动。通过宣传普惠托育服务政策、组织专家开展科学育儿公益讲座、发放育儿便利包和育儿图书、组织托育服务体验等形式，营造生育友好与婴幼儿照护友好的社会氛围。

JUNE



6 月 23 日，杨志媛副理事长出席呼和浩特大学附属小学“益”起看星空项目活动并致辞，活动聚焦提升儿童青少年科学素养、促进人口科学素质提升，助力城乡青少年共享宇宙探索乐趣，同时深化了项目与合作方的联动关系。

7

JULY



7 月 11 日，由国家卫生健康委员会主办，中国人口福利基金会、北京市卫生健康委员会承办，联合国人口基金驻华代表处支持，中国计划生育协会协办的第 36 个世界人口日活动在京举办。国家卫生健康委副主任郭燕红、联合国人口基金驻华代表那迪娅、北京市政府副秘书长许心超出席并致辞。

JULY



7 月 22 日，中国人口福利基金会在江西省于都县举行“联心助医”项目医疗设备捐赠仪式。中国人口福利基金会副理事长、秘书长代涛带队赴革命老区，代表基金会向于都县捐赠总价值 956 万元的医疗设备，以实际行动响应国家医疗卫生强基工程号召，赋能县域医疗卫生服务体系建设。

JULY



7 月 26 日，2025 年基层卫生健康发展与传播大会暨基层卫生重点工作经验交流会在广州召开，大会的主题是 “夯实强基工程 强化基本服务”，来自全国基层卫生健康领域的领导、专家及一线实践者 1200 余人齐聚一堂，共话基层卫生健康事业高质量发展。本次大会由健康报社与广东省卫生健康委联合主办，中国人口福利基金会作为协办单位参加会议。

JULY



7 月 26—27 日，由中华口腔医学会、中国人口福利基金会共同主办，四川大学华西口腔医院承办的“唇腭裂语音评估与治疗技术培训活动”在成都成功举办。来自全国 56 家医疗单位的 135 名专业从业者参与活动。期间正式启动唇腭裂言语治疗师网络体系，搭建起覆盖全国的唇腭裂言语治疗专业交流平台。

8

AUGUST



8 月 10—15 日，在新疆阿克苏地区开展“幸福微笑”腭裂语音治疗与心理健康夏令营活动，吸引当地 9 个县市 15 个唇腭裂患儿家庭参与。活动通过专业语音训练、心理疏导游戏、亲子互动环节，为患儿提供了科学的康复指导，也搭建了家庭间的交流桥梁，让患儿及家长感受到社会各界的关怀与支持。

9

SEPTEMBER



9 月 13 日，由中国人口福利基金会发起、赛诺菲公益支持的“好好呼吸”婴幼儿呼吸道健康科普创新发展主题活动暨项目启动仪式在北京成功举办，中国人口福利基金会副理事长、秘书长代涛出席活动并致辞，多位行业专家、母婴科普达人出席活动并做了交流分享。

SEPTEMBER



9 月 19 日，2025 年世界阿尔茨海默病月主题宣传活动启动仪式在北京举行。本次活动由国家卫生健康委老龄健康司、国家中医药管理局中西医结合与少数民族医药司主办，北京市卫生健康委、中国人口福利基金会协办，首都医科大学宣武医院承办。中国人口福利基金会副理事长、秘书长代涛出席。

SEPTEMBER



9 月 19 日，由新华网主办的“919 尿毒症关爱日”公益发布会在北京·新华网媒体工场成功举办。中国人口福利基金会副理事长、国家卫生健康委机关党委原一级巡视员杨志媛出席活动并致辞。值此之际，由中国人口福利基金会与健帆生物科技集团股份有限公司携手开展的“守护心肾·健帆同行公益项目”正式启动。

10

OCTOBER



2025 年 10 月重阳节期间，中国人口福利基金会携手百事集团，在上海、广州、成都三地共同开展 4 场“营养敬老行动”系列活动，本次活动结合三地社区老人实际需求，打造差异化、精准化敬老服务模式，形式包括助老摊位、入户探访、音乐律动游戏、营养互动游戏、营养宣教等。

11

NOVEMBER



11月1日世界流感日当天，以“阻新流感，畅游世界不扫兴”为主题的流感季全球出行全面守护公益行动正式启动，通过科普讲座、互动体验等形式普及流感防治知识，倡导疫苗接种，助力公共卫生。

NOVEMBER



11 月 4 日，全国文化科技卫生“三下乡”集中示范活动暨“名医走基层——志愿服务行”活动在四川省凉山彝族自治州德昌县举行。启动仪式上，中国人口福利基金会根据德昌县的实际需求，捐赠了 18 类 81（台）套价值约 466 万元的医疗物资，用于提升当地医疗卫生服务能力。

NOVEMBER



11 月 6 日中国国际进口博览会期间，中国人口福利基金会联合拜耳医药保健有限公司开展“关爱女性健康”及“糖尿病及其并发症患者教育”主题活动；联合罗氏制药开展“流感季健康出行公益守护行动”；联合赛诺菲开展“婴幼儿呼吸道健康科普项目沙龙及成果发布”等多个主题活动。

11 月 13 日，国家卫生健康委党组成员、驻委纪检监察组组长曲孝丽同志一行到中国人口福利基金会调研指导工作。

NOVEMBER



11 月 21 日，中国人口福利基金会在京召开幸福工程 30 周年工作座谈会。

11 月 28 日，由数字部牵头，举办了以“AI 赋能基层医疗健康服务”为主题的工作研讨会。副理事长、秘书长代涛，副秘书长李晓林出席，还邀请到了中国医学科学院、国家卫生健康委卫生发展研究中心、中国人口与发展研究中心相关领域专家，社区卫生服务中心代表（线上参会）以及支付宝 AI 研究人员参会。

12

DECEMBER



12 月 4—5 日，中国人口福利基金会在上海举办“玩乐处方”公益项目亲子互动指导师资赋能培训班，特邀国家卫生健康委妇幼健康中心、复旦大学等机构多位专家，围绕玩乐的重要性、项目实施方案及指导工具应用等主题，进行系统授课与实操演练，吉林、天津、上海、安徽、四川、广西 6 个省区项目培训师及协调员、项目相关方代表等 80 名人员参会。

DECEMBER



12 月 29 日，中国人口福利基金会召开第七届理事会第十一次现场会议，武家华理事长主持会议，第七届理事会理事出席会议，第一届监事会监事及基金会各部门以上负责同志列席会议。

合作伙伴

CHINA POPULATION WELFARE FOUNDATION

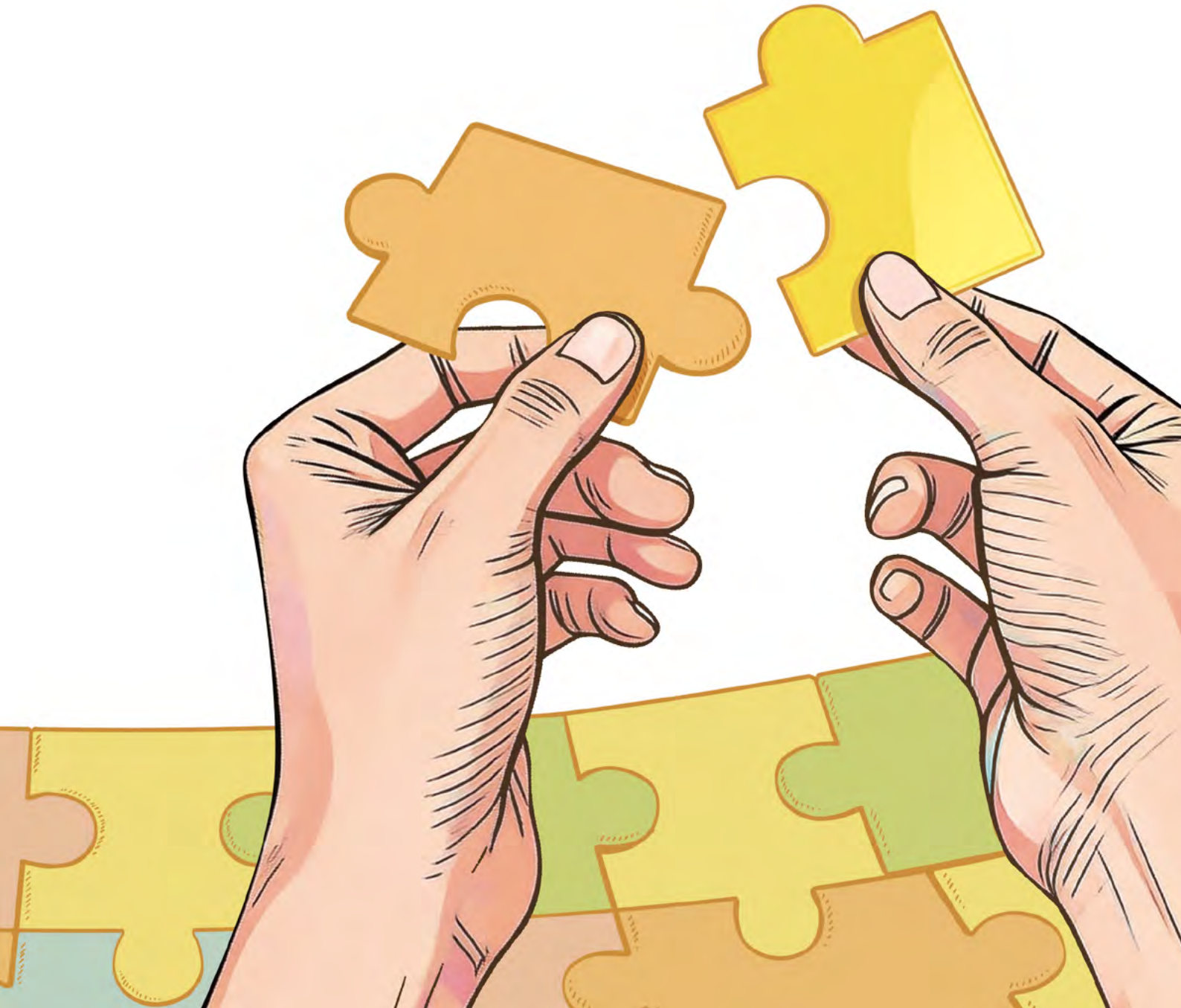


蚂蚁公益基金会
ANT FOUNDATION
字节跳动公益
上海人口与发展研究院
Shanghai Institute of Population and Development
BAYER
中恒集团
ZHONGHENG GROUP
廣盛原
启于1580
www.news.cn
新华网
NEWS
www.xinhuanet.com
pepsico
Food. Drinks. Smiles.
恒瑞
sanofi
支付宝公益
ALIPAY PHILANTHROPY
小红书
健康头号玩家
中国公益研究院
CPRI
人民健康
丽珠医药
LIVZON
爱美客
IMEiK
中国公益研究院
China Philanthropy Research Institute
新京报
罗氏
KOTEX
高洁丝
阿里巴巴公益
Alibaba Philanthropy
JaFron健帆
Autobio
安图生物
惠誉医疗
Pfizer
Abbott 雅培
Baby care
以岭药业
YILING PHARMACEUTICAL
iQIYI
爱奇艺


Human Health Care Company
Eisai
Sunnyou 翔宇
科技照护人生
AstraZeneca
阿斯利康
健民集团
JIANMIN GROUP
赠与亚洲
Give2Asia
招商局慈善基金会
予人阶梯，成就改变
伊利
微公益
腾讯SSV
长江电力
HANKUN
汉坤律师事务所
Han Kun Law Offices
MagicNurse
迈纳士
PROYA
珀莱雅公益
LEGO
ZFSW
The Biologics Company
FOSUN FOUNDATION
复星基金会
LG生活健康
LEGO Foundation
GenSci
金赛药业
健康报
Kimberly-Clark
金佰利
国家开发银行
CHINA DEVELOPMENT BANK
PEKING UNIVERSITY
1898
齐鲁制药
QILU PHARMACEUTICAL
幸福海马
中国平安
PING AN
保险·银行·投资
湖州惠民健康公益

社会影响

CHINA POPULATION WELFARE FOUNDATION

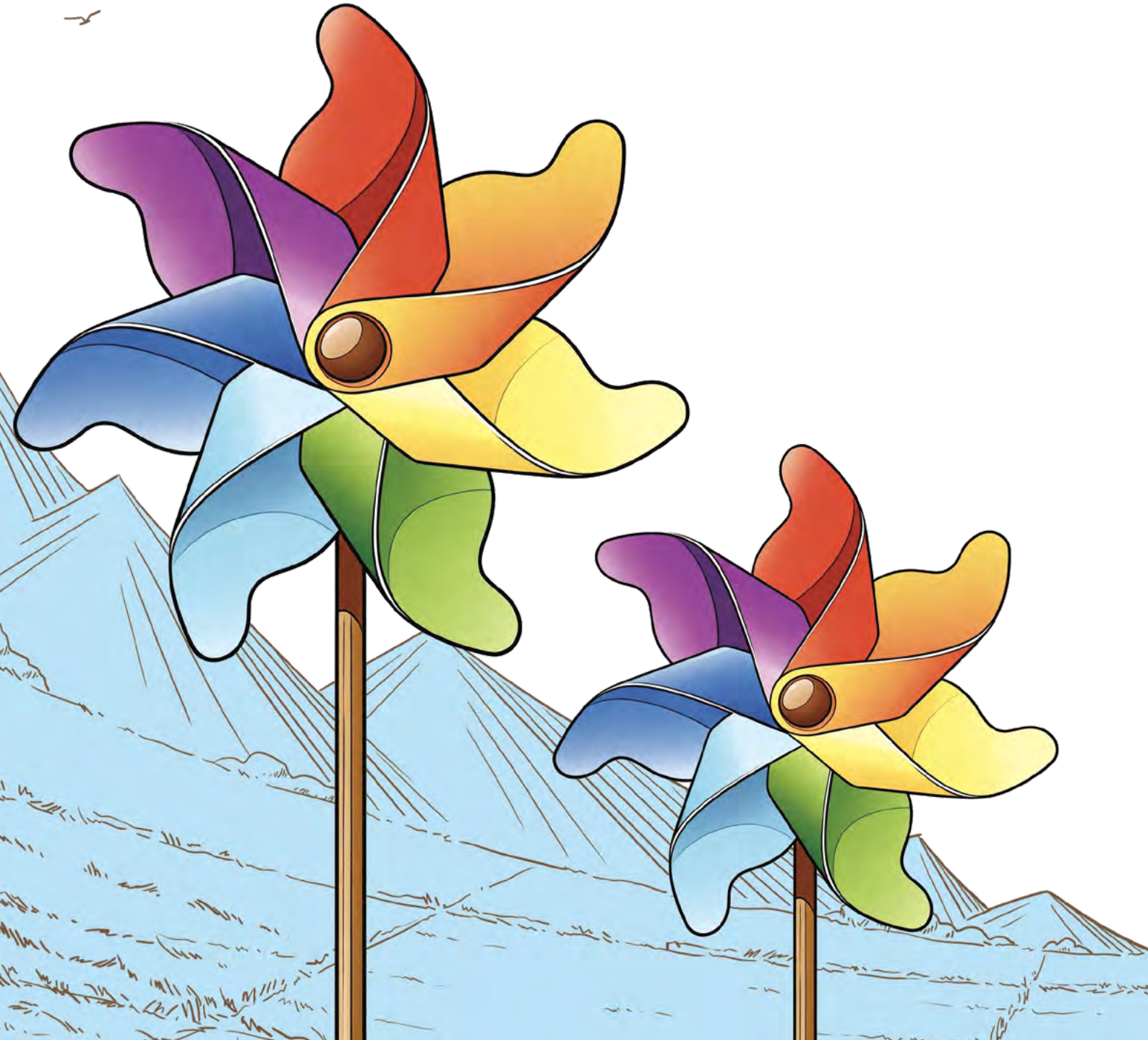

自媒体账号

微信官方账号 **12** 个；总粉丝量 **19w+**；总阅读量 **21w+**

微博官方账号 **9** 个；总粉丝量 **94w+**；总阅读量 **4亿+**

抖音官方账号 **3** 个；快手官方账号 **1** 个；视频号官方账号 **1** 个；
总粉丝量 **10w+**；总播放量 **1500w**

小红书官方账号 **2** 个

热搜话题阅读量：

出行得流感怎么办 # **3亿**

经期头痛的幕后黑手竟然是它 # **3789.5w**

粉色火焰传递行动 # **81.1w**

班味头痛自救指南 # **3496.9w**

婴幼儿更易感染合胞病毒 # **1718w**

好好呼吸守护行动 # **2493.4w**

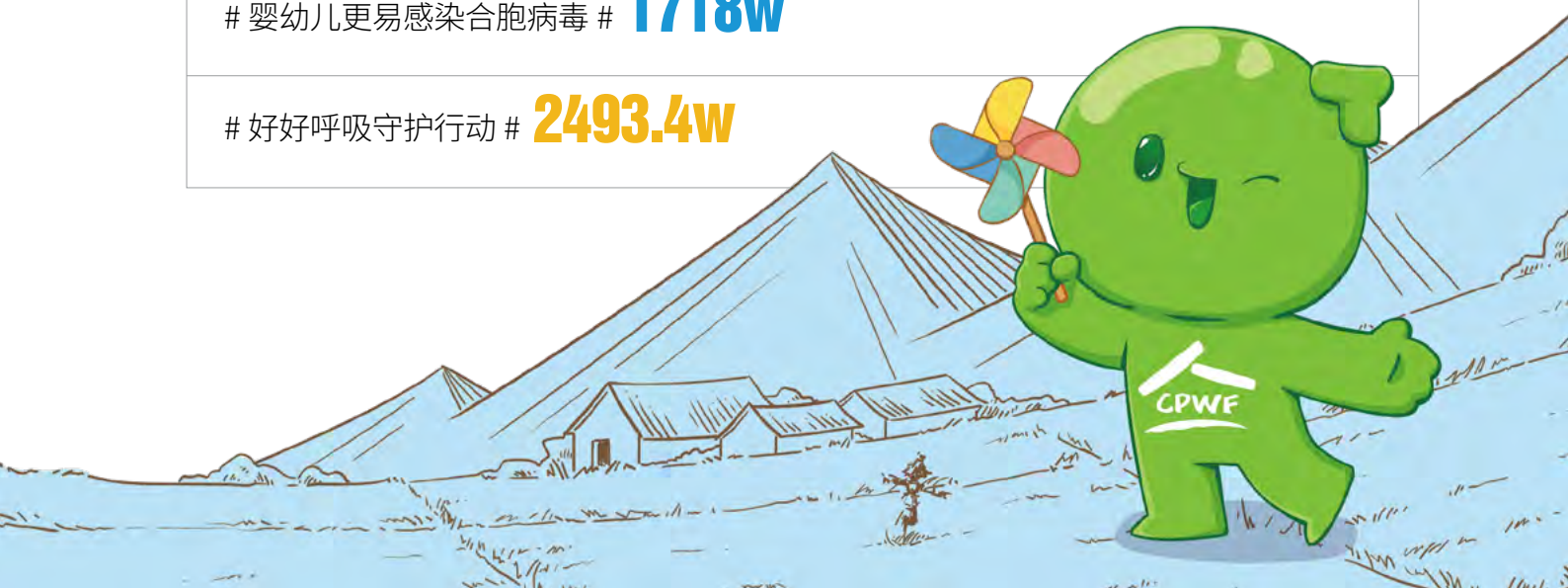

媒体报道



新华社　今日头条　人民日报　环球网

人民网·健康　中国日报社　光明网

健康时报　凤凰网　中国网　中国商报网

大众网　消费日报网



2025年明星志愿者



唐 嫣

婴幼儿呼吸道健康科普
项目爱心大使



卢靖姗

婴幼儿呼吸道健康科普
项目爱心传播官



杨 澜

婴幼儿呼吸道健康科普
项目爱心传播官



何 冲

婴幼儿呼吸道健康科普
项目爱心传播官



沈 腾

健康中国行动 - 偏头痛
公益倡导大使



傅园慧

健康中国行动 - 关爱女性
健康项目公益大使



张慧雯

健康中国行动 - 关爱女性
健康项目公益大使



张佳宁

健康中国行动 - 关爱女性
健康项目公益大使



李 静

健康指南针项目关爱
更年期女性科普大使



朱 丹

流感季全球出行全面守护
公益行动阻断流感
爱心守护大使



付辛博

流感季全球出行全面守护
公益行动阻断流感
爱心守护大使



侯明昊

流感季全球出行全面守护
公益行动阻断流感
爱心守护大使



吴宣仪

流感季全球出行全面守护
公益行动阻断流感
爱心守护大使



徐若晗

流感季全球出行全面守护
公益行动阻断流感
爱心守护大使



何 与

流感季全球出行全面守护
公益行动阻断流感
爱心守护大使

审计报告

CHINA POPULATION WELFARE FOUNDATION



北京精勤成思会计师事务所
（特殊普通合伙）

审 计 报 告

精勤成思审字(2026)第 00134 号

中国人口福利基金会：

我们审计了后附的中国人口福利基金会财务报表，包括 2025 年 12 月 31 日的资产负债表，2025 年度的业务活动表、现金流量表以及相关财务报表附注。

一、审计意见

我们认为，后附的财务报表在所有重大方面按照《民间非营利组织会计制度》的规定编制，公允反映了中国人口福利基金会 2025 年 12 月 31 日的财务状况以及 2025 年度的业务活动成果和现金流量。

二、形成审计意见的基础

我们按照中国注册会计师审计准则的规定执行了审计工作。审计报告的“注册会计师对财务报表审计的责任”部分进一步阐述了我们在这些准则下的责任。按照中国注册会计师职业道德守则，我们独立于中国人口福利基金会，并履行了职业道德方面的其他责任。我们相信，我们获取的审计证据是充分、适当的，为发表审计意见提供了基础。

三、其他信息

中国人口福利基金会管理层对其他信息负责。其他信息包括年度工作报告中涵盖的财务信息，但不包括财务报表和我们的审计报告。

我们对财务报表发表的审计意见不涵盖其他信息，我们也不对其他信息发表任何形式的鉴证结论。

结合我们对财务报表的审计，我们的责任是阅读其他信息，在此过程中，考虑其他信息是否与财务报表或我们在审计过程中了解到的情况存在重大不一致或者似乎存在重大错报。

基于我们已执行的工作，如果我们确定其他信息存在重大错报，我们应当报告该事实。在这方面，我们无任何事项需要报告。

四、管理层和治理层对财务报表的责任

中国人口福利基金会管理层（以下简称“管理层”）负责按照《民间非营利组织会计制度》的规定编制财务报表，使其实现公允反映，并设计、执行和维护必要的内部控制，以使财务报表不存在由于舞弊或错误导致的重大错报。

在编制财务报表时，管理层负责评估中国人口福利基金会的持续经营能力，披露与持续经营相关的事项，并运用持续经营假设，除非管理层计划清算中国人口福利基金会、终止运营或别无其他现实的选择。

治理层负责监督中国人口福利基金会的财务报告过程。

五、注册会计师对财务报表审计的责任

我们的目标是对财务报表整体是否不存在由于舞弊或错误导致的重大错报获取合理保证，并出具包含审计意见的审计报告。合理保证是高水平的保证，但并不能保证按照审计准则执行的审计在某一重大错报存在时总能发现。错报可能

由于舞弊或错误导致，如果合理预期错报单独或汇总起来可能影响财务报表使用者依据财务报表作出的经济决策，则通常认为错报是重大的。

在按照审计准则执行审计工作的过程中，我们运用职业判断，并保持职业怀疑。同时，我们也执行以下工作：

（一）识别和评估由于舞弊或错误导致的财务报表重大错报风险，设计和实施审计程序以应对这些风险，并获取充分、适当的审计证据，作为发表审计意见的基础。由于舞弊可能涉及串通、伪造、故意遗漏、虚假陈述或凌驾于内部控制之上，未能发现由于舞弊导致的重大错报的风险高于未能发现由于错误导致的重大错报的风险。

（二）了解与审计相关的内部控制，以设计恰当的审计程序，但目的并非对内部控制的有效性发表意见。

（三）评价管理层选用会计政策的恰当性和作出会计估计及相关披露的合理性。

（四）对管理层使用持续经营假设的恰当性得出结论。同时，根据获取的审计证据，就可能导致对中国人口福利基金会持续经营能力产生重大疑虑的事项或情况是否存在重大不确定性得出结论。如果我们得出结论认为存在重大不确定性，审计准则要求我们在审计报告中提请报表使用者注意财务报表中的相关披露；如果披露不充分，我们应当发表非无保留意见。我们的结论基于截至审计报告日可获得的信息。然而，未来的事项或情况可能导致中国人口福利基金会不能持续经营。

（五）评价财务报表的总体列报、结构和内容（包括披露），并评价财务报表是否公允反映相关交易和事项。

我们与治理层就计划的审计范围、时间安排和重大审计发现等事项进行沟通，包括沟通我们在审计中识别出的值得关注的内部控制缺陷。

北京永勤成思会计师事务所（特殊普通合伙）

中国注册会计师：

中国注册会计师：

中国·北京

二〇二六年三月十一日

资产负债表

会民非01表

编制单位：中国人口福利基金会　　2025年12月31日　　单位：元

资　产	行次	年初数	年末数	负债和净资产	行次	年初数	年末数
流动资产：				流动负债：			
货币资金	1	455,510,840.30	484,718,281.56	短期借款	61		
短期投资	2	-		应付款项	62	1,382,879.34	2,515,294.05
应收款项	3	45,897,775.66	35,474,254.84	应付工资	63		
预付账款	4	55,233,962.75	72,142,081.48	应交税金	65	81,803.94	108,339.39
存货	8	11,415,246.35	20,787,842.35	预收账款	66	5,000.00	11,000.00
待摊费用	9			预提费用	71		
一年内到期的长期债权投资	15			预计负债	72		
其他流动资产	18			一年内到期的长期负债	74		
流动资产合计	20	568,057,825.06	613,122,460.23	其他流动负债	78		
				流动负债合计	80	1,469,683.28	2,634,633.44
长期投资：							
长期股权投资	21			长期负债：			
长期债权投资	24			长期借款	81		
长期投资合计	30	-	-	长期应付款	84		
固定资产：				其他长期负债	88		
固定资产原价	31	19,389,019.12	19,434,779.31	长期负债合计	90	-	-
减：累计折旧	32	2,218,898.48	2,670,552.90				
固定资产净值	33	17,170,120.64	16,764,226.41	受托代理负债：			
在建工程	34			受托代理负债	91		
文物文化资产	35			负债合计	100	1,469,683.28	2,634,633.44
固定资产清理	38						
固定资产合计	40	17,170,120.64	16,764,226.41				
				净资产：			
无形资产：				非限定性净资产	101	119,887,327.92	120,868,258.74
无形资产	41	1,270,628.57	1,098,209.89	限定性净资产	105	465,141,563.07	507,482,004.35
				净资产合计	110	585,028,890.99	628,350,263.09
受托代理资产：							
受托代理资产	51						
资产合计	60	586,498,574.27	630,984,896.53	负债和净资产总计	120	586,498,574.27	630,984,896.53

单位负责人：　　复核：　　制表：

5

业务活动表

会民非02表

编制单位：中国人口福利基金会　　2025年度　　单位：元

项目	行次	上年数			本年数		
		非限定性	限定性	合计	非限定性	限定性	合计
一、收入							
其中：捐赠收入	1	10,196,144.27	292,958,492.28	303,154,636.55	16,752,710.74	322,983,104.77	339,735,815.51
提供服务收入	3			-	8,600.00	80,508.91	89,108.91
商品销售收入	4			-			-
政府补助收入	5		2,300,000.00	2,300,000.00		2,300,000.00	2,300,000.00
投资收益	6	10,245,302.26		10,245,302.26	5,410,831.24		5,410,831.24
其他收入	9	1,072,781.94		1,072,781.94	1,578,851.01		1,578,851.01
收入合计	11	21,514,228.47	295,258,492.28	316,772,720.75	23,750,992.99	325,363,613.68	349,114,606.67
二、费用							
（一）业务活动成本	12	320,540,921.89	-	320,540,921.89	285,029,437.03	-	285,029,437.03
其中：捐赠项目成本	13	318,240,921.89		318,240,921.89	284,891,323.71		284,891,323.71
提供服务成本	15			-			-
商品销售成本	16			-			-
政府补助成本	17	2,300,000.00		2,300,000.00	138,113.32		138,113.32
（二）管理费用	21	21,478,466.68		21,478,466.68	21,933,364.90		21,933,364.90
（三）筹资费用	24	1,686,160.63		1,686,160.63	394,583.04		394,583.04
（四）其他费用	28	20,000.00		20,000.00	100.00		100.00
费用合计	35	343,725,549.20	-	343,725,549.20	307,357,484.97	-	307,357,484.97
三、限定性净资产转为非限定性净资产	40	320,533,861.89	-320,533,861.89	-	284,587,422.80	-284,587,422.80	-
四、净资产变动额（若为净资产减少额，以“-”号填列）	45	-1,677,458.84	-25,275,369.61	-26,952,828.45	980,930.82	40,776,190.88	41,757,121.70

单位负责人：　　复核：　　制表：

现 金 流 量 表

会民非03表

编制单位：中国人口福利基金会　　2025年度　　单位：元

项　　目	行次	上年数	本年数
一、业务活动产生的现金流量：			
接受捐赠收到的现金	1	157,292,495.70	152,370,773.23
收到会费收到的现金	2		
提供服务收到的现金	3		89,108.91
销售商品收到的现金	4		
政府补助收到的现金	5	2,300,000.00	2,300,000.00
收到的其他与业务活动有关的现金	8	8,894,572.57	13,211,004.64
现金流入小计	13	168,487,068.27	167,970,886.78
提供捐赠或者资助支付的现金	14	133,751,945.46	123,638,936.16
支付给员工以及为员工支付的现金	15	16,364,493.49	17,324,852.06
购买商品接受劳务支付的现金	16		138,113.32
支付的其他与业务活动有关的现金	19	17,825,129.59	2,632,031.99
现金流出小计	23	167,941,568.54	143,733,933.53
业务活动产生的现金净流量	24	545,499.73	24,236,953.25
二、投资活动产生的现金净流量			
收回投资所收到的现金	25	545,000,000.00	530,000,000.00
取得投资收益所收的现金	26	10,245,302.26	5,410,831.24
处置固定资产和无形资产所收回的现金	27		
收到的其他与投资活动有关的现金	30		
现金流入小计	34	555,245,302.26	535,410,831.24
购建固定资产和无形资产所支付的现金	35	425,950.00	45,760.19
对外投资所支付的现金	36	513,389,785.91	530,000,000.00
支付的其他与投资活动有关的现金	39		
现金流出小计	43	513,815,735.91	530,045,760.19
投资活动产生的现金流量净额	44	41,429,566.35	5,365,071.05
三、筹资活动产生的现金流量			
借款所收到的现金	45		
收到的其他与筹资活动有关的现金	48		
现金流入小计	50	-	-
偿还借款所支付的现金	51		
偿付利息所支付的现金	52		
支付的其他与筹资活动有关的现金	55	1,686,160.63	394,583.04
现金流出小计	58	1,686,160.63	394,583.04
筹资活动产生的现金流量净额	59	-1,686,160.63	-394,583.04
四、汇率变动对现金的影响	60		
五、现金及现金等价物净增加额	61	40,288,905.45	29,207,441.26

单位负责人：　　复核：　　制表：

7

联系我们

中国人口福利基金会

CHINA POPULATION WELFARE FOUNDATION



党务人事部：

电话 / Tel：(010)6217 4989
传真 / Fax：(010)6217 3494
邮箱 / Email：dangwurenshibu@cpwf.org.cn

办公室：

电话 / Tel：(010)6217 9002　6217 3494
传真 / Fax：(010)6217 3494
邮箱 / Email：bangongshi@cpwf.org.cn

财务资产部：

电话 / Tel：(010)6217 4219
传真 / Fax：(010)6217 4219
邮箱 / Email：caiwubu@cpwf.org.cn

国内项目部：

电话 / Tel：(010)6217 9760　6217 3919
传真 / Fax：(010)6217 3919
邮箱 / Email：guoneibu@cpwf.org.cn

国际合作部：

电话 / Tel：(010)6217 4218
传真 / Fax：(010)6217 4218
邮箱 / Email：guojibu@cpwf.org.cn

社会联络部：

电话 / Tel：(010)6217 7425
传真 / Fax：(010)6217 7425
邮箱 / Email：shelianbu@cpwf.org.cn

品牌宣传部：

电话 / Tel：(010)6217 7570
邮箱 / Email：xuanchuanbu@cpwf.org.cn

数字事业部：

电话 / Tel：(010)6218 7613
邮箱 / Email：shuzibu@cpwf.org.cn

欢迎手机
扫码捐赠

在线捐赠：www.cpwf.org.cn
捐赠热线：(010) 6217 4219

账户信息

中国农业银行账号信息

开户名称：中国人口福利基金会
人民币账号：1105 0501 0488 8888 3
开户银行：中国农业银行股份有限公司北京白石桥支行
银行地址：北京市海淀区大柳树路 17 号富海国际港一层
开户行联行号：103100005055

中国银行账号信息

开户名称：中国人口福利基金会
银行账号：778350014171
开户银行：中国银行总行营业部
银行地址：北京市复兴门内大街 1 号
SWIFT：BKCH CN BJ

地址：北京市海淀区大慧寺 12 号中国人口福利基金会
邮编：100081
电话 (捐赠热线)：(010) 6217 9002
传真：(010) 6217 3494
信箱：北京市海淀区大慧寺 12 号 2444 信箱